

PLAZOS DE PAGO A PROVEEDORES Y DEUDA COMERCIAL DE LAS CC.AA.

Octubre 2021



MINISTERIO
DE HACIENDA Y
FUNCIÓN PÚBLICA

SECRETARÍA DE ESTADO DE HACIENDA

SECRETARÍA GENERAL DE FINANCIACIÓN AUTONÓMICA Y LOCAL

Nota metodológica y objeto del informe

La Ley Orgánica 9/2013, de 20 de diciembre, de control de la deuda comercial en el sector público modificó la Ley Orgánica 2/2012, de 27 de abril, de Estabilidad Presupuestaria y Sostenibilidad Financiera (en adelante LOEPSF), introduciendo dentro del principio de sostenibilidad financiera el control de la deuda comercial.

A los efectos previstos en la LOEPSF se entiende que existe sostenibilidad de la deuda comercial, cuando el periodo medio de pago a los proveedores no supere el plazo máximo previsto en la normativa sobre morosidad.

Por su parte, la Disposición Final Segunda, en su apartado tercero, establece que *“por Orden del Ministro de Hacienda y Administraciones Públicas, previo informe del Consejo de Política Fiscal y Financiera, se desarrollará la metodología de cálculo del periodo medio de pago a proveedores de las Administraciones Públicas conforme a criterios homogéneos y que tendrá en cuenta los pagos efectuados y las operaciones pendientes de pago.”*

Este desarrollo normativo se llevó a cabo por Real Decreto 635/2014, de 25 de julio, por el que se desarrolla la metodología de cálculo del periodo medio de pago a proveedores de las Administraciones Públicas y las condiciones y el procedimiento de retención de recursos de los regímenes de financiación, previstos en la Ley Orgánica 2/2012, de 27 de abril, de Estabilidad Presupuestaria y Sostenibilidad Financiera.

El 23 de diciembre de 2017 se publicó el Real Decreto 1040/2017, de 22 de diciembre, por el que se modifica el Real Decreto 635/2014 mencionado con anterioridad. En este Real Decreto se ajustó la metodología de cálculo del periodo medio de pago a proveedores aclarando, en particular, el inicio del cómputo de los plazos y se introdujeron algunas modificaciones en el procedimiento a seguir para la retención de los importes a satisfacer por los recursos de los regímenes de financiación de las Comunidades Autónomas y Corporaciones Locales.

De acuerdo con la Disposición transitoria única, la publicación mensual del periodo medio de pago a proveedores realizada con la metodología prevista en el RD 1040/2017 es aplicable a partir de los datos del mes de abril de 2018.

La metodología establecida en el Real Decreto determina el cálculo del periodo medio de pago, como medición del retraso en el pago de la deuda comercial, considerando tanto el volumen de operaciones pagadas en el último mes de referencia como el importe de las operaciones pendientes de pago. Como se estipula en el Real Decreto, este indicador no modifica ni altera el plazo máximo de pago a proveedores que se establece en la normativa en materia de morosidad y cuyo incumplimiento estará sujeto a lo establecido en la Ley 3/2004, de 29 de diciembre, por la que se establecen medidas de lucha contra la morosidad en las operaciones comerciales, y demás normativa aplicable.

De acuerdo con el Real Decreto 635/2014, tras la modificación introducida por el Real Decreto 1040/2017, el periodo medio de pago a proveedores de cada Comunidad Autónoma, a efectos de este informe, se conforma a partir de los periodos medios de pago de cada entidad, obtenidos tanto de la ratio de operaciones pagadas como de la ratio de operaciones pendientes de pago. En este sentido, la definición de estos conceptos se obtiene de las siguientes **fórmulas**:

Periodo medio de pago global a proveedores =

$$= \frac{\sum(\text{periodo medio de pago de cada entidad} * \text{importe operaciones de la entidad})}{\sum \text{importe operaciones de las entidades}}$$

Entendiéndose por importe de las operaciones de la entidad el importe total de pagos realizados y de pagos pendientes.

Periodo medio de pago de cada entidad =

$$= \frac{\text{ratio operaciones pagadas} * \text{importe total pagos realizados} + \text{ratio operaciones pendientes de pago} * \text{importe total pagos pendientes}}{\text{importe total pagos realizados} + \text{importe total pagos pendientes}}$$

Ratio de las operaciones pagadas =

$$= \frac{\sum(\text{número de días de pago} * \text{importe de la operación pagada})}{\text{importe total de pagos realizados}}$$

Ratio de las operaciones pendientes de pago =

$$= \frac{\sum(\text{número de días pendientes de pago} * \text{importe de la operación pendiente de pago})}{\text{importe total de pagos pendientes}}$$

Se entiende por número de días de pago, los días naturales transcurridos desde la fecha de aprobación de las certificaciones de obra, la fecha de aprobación de los documentos que acrediten la conformidad con los bienes entregados o servicios prestados o desde la fecha de entrada de la factura en el registro administrativo (siendo aplicable este último caso en los supuestos en los que, o bien no resulte de aplicación un procedimiento de aceptación o comprobación de los bienes o servicios prestados, o bien la factura se reciba con posterioridad a la aprobación de la conformidad) hasta la fecha de pago material por parte de la Administración.

Se entiende por número de días pendientes de pago, los días naturales transcurridos desde la fecha de aprobación de las certificaciones de obra, la fecha de aprobación de los documentos que acrediten la conformidad con los bienes entregados o servicios prestados o desde la fecha de entrada de la factura en el registro administrativo (siendo aplicable este último caso en los supuestos en los que, o bien no resulte de aplicación un procedimiento de aceptación o comprobación de los bienes o servicios prestados, o bien la factura se reciba con posterioridad a la aprobación de la conformidad) hasta el último día del periodo al que se refieran los datos publicados.

El **ámbito subjetivo** al que se refiere el presente informe viene definido, conforme a lo previsto en el artículo 2 del Real Decreto 635/2014, por las entidades que se encuentran sectorizadas como Administración Pública, formando parte del Subsector Comunidades Autónomas, según la delimitación prevista en el Sistema Europeo de Cuentas Nacionales y Regionales. El detalle de las entidades sectorizadas puede ser objeto de consulta en la información publicada en el inventario de entes dependientes de las Comunidades Autónomas, disponible en el siguiente enlace web:

<https://serviciostelematicosexhacienda.gob.es/SGCIEF/PubInvCCAA/secciones/FrmSelComunidad.aspx>

Las **operaciones seleccionadas para el cálculo del periodo medio de pago a proveedores** se concretan en el artículo 3 del Real Decreto 635/2014, donde se prevé que *“se tendrán en cuenta las facturas expedidas desde el 1 de enero de 2014 que consten en el registro contable de facturas o sistema equivalente y las certificaciones mensuales de obra aprobadas a partir de la misma fecha.”*

Por otro lado, *“quedan excluidas las obligaciones de pago contraídas entre entidades que tengan la consideración de Administraciones Públicas en el ámbito de la contabilidad nacional”* así como *“las propuestas de pago que hayan sido objeto de retención como consecuencia de embargos, mandamientos de ejecución, procedimientos administrativos de compensación o actos análogos dictados por órganos judiciales o administrativos.”*

En relación con el momento inicial desde el que se computan las operaciones el Real Decreto 635/2014 prevé la inclusión de aquellas facturas expedidas desde el 1 de enero de 2014, fecha en la que entra en vigor la anotación obligatoria de las facturas expedidas en el registro contable de facturas, según lo previsto en el artículo 9 y en la disposición final octava de la ley 25/2013, de 27 de diciembre, de impulso de la factura electrónica y creación del registro contable de facturas en el Sector Público.

Por otro lado, uno de los aspectos analizados en el presente informe hace referencia al concepto de deuda comercial. La definición y delimitación de dicho término en el ámbito de las Administraciones Públicas reviste especial complejidad, si bien, a los efectos de este informe, por analogía y consistencia con la delimitación de las operaciones consideradas en el cómputo del PMP, se ha definido dicha deuda comercial como el importe total de pagos pendientes a efectos del cómputo en la Ratio de las operaciones pendientes de pago.

Con respecto a la **publicidad de la información**, debe indicarse que el artículo 13.6 de la LOEPSF determina que *“Las Administraciones Públicas deberán publicar su periodo medio de pago a proveedores”*. Esta obligación se concreta en el artículo 6 del Real Decreto 635/2014 que, en su apartado segundo en relación con las Comunidades Autónomas, determina la publicación periódica en sus portales web, de acuerdo a criterios homogéneos que permitan garantizar la accesibilidad y transparencia de la misma, de los siguientes datos conforme a modelos tipo de publicación facilitados por el Ministerio de Hacienda y Función Pública.

- a) *El periodo medio de pago global a proveedores mensual o trimestral, según corresponda, y su serie histórica.*
- b) *El periodo medio de pago mensual o trimestral, según corresponda, de cada entidad y su serie histórica.*
- c) *La ratio mensual o trimestral, según corresponda, de operaciones pagadas de cada entidad y su serie histórica.*
- d) *La ratio de operaciones pendientes de pago, mensual o trimestral, según corresponda, de cada entidad y su serie histórica.*

Por su parte, la Disposición transitoria única del RD 1040/2017 estableció que la primera publicación mensual del periodo medio a proveedores realizada de conformidad con la metodología prevista en el mismo fuera la referida a los datos del mes de abril de 2018. Sin perjuicio de lo anterior, con carácter previo a la modificación del RD 635/2014, la primera publicación se efectuó en relación a los datos del mes de septiembre de 2014.

Con independencia de estas obligaciones de publicación, la Orden HAP/2105/2012, de 1 de octubre, por la que se desarrollan las obligaciones de suministro de información previstas en la LOEPSF, tras la modificación introducida por Orden HAP/2082/2014, de 7 de noviembre, establece en su artículo 18.1.k) que el Ministerio de Hacienda y Función Pública publicará periódicamente a través de la central de información económico-financiera de las Administraciones Públicas *“en el mes siguiente a la finalización del plazo para la remisión de los datos mensuales, el dato del periodo medio de pago a proveedores comunicado al Ministerio de Hacienda por las Comunidades Autónomas, así como el detalle de la información más relevante en materia de morosidad y deuda comercial. Todo ello, sin perjuicio de que la Comunidad Autónoma publique antes del día treinta de cada mes la información relativa al periodo medio de pago a proveedores referida al mes anterior.”*

Sobre la base de tal habilitación, el Ministerio de Hacienda y Función Pública, a través de la Secretaría General de Financiación Autonómica y Local, elabora el presente informe comprensivo de los datos más relevantes en materia de morosidad y deuda comercial de las Comunidades Autónomas.

En relación con la **fuerce de información**, la citada Orden HAP/2105/2012, de 1 de octubre, establece en su artículo 14.7 y 14.8 la obligación de remisión por parte de las Comunidades Autónomas al Ministerio de Hacienda y Función Pública de información relativa al periodo medio de pago a proveedores, así como de información en materia de morosidad en el pago referida a las entidades integradas en el sector Administraciones Públicas, entre la que se incluirá al menos el siguiente contenido:

- a) *Detalle del periodo medio de pago global a proveedores.*
- b) *Detalle del periodo medio de pago mensual y acumulado a proveedores, así como de las operaciones pagadas y pendientes de pago de cada entidad y del conjunto de la comunidad.*
- c) *Datos relativos a deuda no financiera, comercial y pagos mensuales, costes financieros derivados del tipo de interés legal de demora aplicable, las indemnizaciones por costes de cobro, así como otra información relevante en materia de morosidad comercial de las Administraciones Públicas.*

Así mismo se prevé que *“la información que sea objeto de actualización posterior en la serie histórica publicada por la Comunidad Autónoma requerirá del envío de los cuestionarios mensuales correspondientes a los datos modificados.”*

El presente informe se ha realizado sobre la base de los datos remitidos relativos al conjunto de la Comunidad Autónoma correspondiente, si bien en la Central de información económico – financiera se integra información individualizada de los datos y estado de remisión de información de cada una de las entidades que componen el ámbito subjetivo de referencia.

Respecto a los efectos determinantes del **incumplimiento de los plazos máximos de pago** previstos en la normativa de estabilidad, la LOEPSF estipula en su artículo 13 que en aquellos casos en los que el periodo máximo de pago de una Administración Pública, de acuerdo con los datos publicados, supere el plazo máximo previsto en la normativa sobre morosidad, la

Administración deberá actualizar su plan de tesorería incluyendo el importe de los recursos que va a dedicar mensualmente al pago de proveedores para reducir su periodo medio de pago, así como el compromiso de adoptar medidas para reducirlo.

Además, en los artículos 18, 20 y 25 se establecen una serie de medidas preventivas, correctivas y coercitivas para los casos en los que persista la situación en la que el periodo medio de pago a proveedores supere en más de 30 días el plazo máximo de la normativa de morosidad durante dos meses consecutivos. Dentro del procedimiento previsto para la aplicación de dichas medidas se prevé que el Ministerio de Hacienda y Función Pública pueda iniciar el procedimiento de retención de los importes a satisfacer a la Comunidad Autónoma por los recursos de los regímenes de financiación, con el objeto de pagar directamente a los proveedores.

En este sentido, tanto la LOEPSF como el Real Decreto 635/2014 otorgan distintas facultades al Ministerio de Hacienda y Función Pública en relación al seguimiento del periodo medio de pago de las Comunidades Autónomas y de los efectos determinantes de su incumplimiento, así como a la correcta aplicación de la metodología de cálculo aplicable y a la consistencia de los datos publicados con la información remitida al Ministerio, para lo cual se podrán formular los requerimientos oportunos.

El **contenido del presente informe** se divide en cuatro apartados y dos anexos, y se acompaña de la publicación en un formato tratable de la serie de los principales datos contenidos en el mismo. Por otro lado, la información a la que se hace referencia en el presente informe se complementa con el detalle de los periodos medios de pago global a proveedores y las correspondientes ratios publicadas en la central de información económico-financiera para cada comunidad y sus entidades sectorizadas, en el siguiente enlace web:

<http://www.hacienda.gob.es/es-ES/CDI/Paginas/PeriodoMedioPago/PeriodoMedioPago.aspx#tabla73>

El primer apartado **“Periodo Medio de Pago a proveedores”** ofrece los principales datos en relación con el periodo medio de pago a proveedores del conjunto de Comunidades Autónomas. En dicho apartado se incluye el detalle de las ratios que componen el periodo medio de pago global a proveedores, tanto en relación con las operaciones pagadas como a las operaciones pendientes de pago, así como el análisis de dicho periodo medio atendiendo a la naturaleza económica de las operaciones (corrientes y de capital) y a la distinción entre el sector administrativo y el resto de entidades que componen el ámbito subjetivo de referencia (denominado a efectos de este informe como sector empresarial y fundacional), con un especial seguimiento para el ámbito sanitario. En dicho apartado se ofrece igualmente información sobre las Comunidades Autónomas que superan los plazos máximos de pago previstos en la normativa en sus distintos límites y, en su caso, los efectos determinantes de dicha superación, así como los requerimientos y el estado de la información remitida a efectos de elaboración del presente informe.

El segundo apartado **“Deuda comercial de las Comunidades Autónomas”** ofrece los principales datos en relación con el volumen y composición de la deuda comercial (total y sanitaria), atendiendo tanto a su origen temporal como a su naturaleza económica.

El tercer apartado **“Pagos efectuados en el mes de octubre de 2021”** ofrece los principales datos en relación con el volumen de pagos realizados a efectos de su cómputo en la ratio de operaciones pagadas, poniendo en conexión dicha información con los pagos atendidos por los

diferentes mecanismos de financiación habilitados por la Administración General del Estado así como, en su caso, por los importes abonados directamente a los proveedores con ocasión de la retención de los recursos de los regímenes de financiación.

El cuarto apartado *“Evolución de las operaciones comerciales por efecto de la COVID-19”* ofrece un análisis de los datos acumulados relativos a operaciones comerciales del ejercicio, diferenciando los datos correspondientes al ámbito sanitario, a fin de evaluar el impacto que se está produciendo en las operaciones comerciales con ocasión de la crisis sanitaria generada por la pandemia de la COVID-19, así como de las medidas de liquidez establecidas por la Administración General del Estado.

El *Anexo I* ofrece para cada Comunidad Autónoma los principales datos contenidos en el informe relativos al mes de referencia.

Finalmente, el *Anexo II* proporciona la serie temporal de los principales datos por Comunidades Autónomas desde abril de 2018, al ser los primeros datos disponibles con la metodología prevista en el Real Decreto 635/2014, de 25 de julio, tras la modificación del Real Decreto 1040/2017, de 22 de diciembre, sin perjuicio de la publicación de la serie con la metodología anterior en formato tratable en el enlace web mencionado con anterioridad, que acompaña al presente informe.

■ Periodo Medio de Pago a proveedores

Conforme a los datos comunicados por las distintas Comunidades Autónomas al Ministerio de Hacienda y Función Pública, el **Periodo Medio de Pago Global a Proveedores** relativo al mes de octubre de 2021 se ha situado en **26,59 días**. Dicho periodo es inferior en **3,41** días al plazo máximo marcado en la normativa sobre morosidad, que actualmente asciende a 30 días.

El periodo medio de pago se obtiene por aplicación de las siguientes ratios:

Ratio de las operaciones pagadas de 19,58 días, que se corresponde con el plazo de pago de las operaciones abonadas en el mes por el conjunto de Comunidades Autónomas, computado dicho plazo desde la fecha de aprobación de las certificaciones de obra, la fecha de aprobación de los documentos que acrediten la conformidad con los bienes entregados o servicios prestados o desde la fecha de entrada de la factura en el registro administrativo, según corresponda, hasta la fecha de pago material¹.

Ratio de operaciones pendientes de pago de 36,95 días, que refleja el plazo medio transcurrido en las facturas pendientes de pago desde la fecha de aprobación de las certificaciones de obra, la fecha de aprobación de los documentos que acrediten la conformidad con los bienes entregados o servicios prestados o desde la fecha de entrada de la factura en el registro administrativo, según corresponda, hasta el último día del mes de referencia.

En días y Tasa de variación

Periodo medio de pago global a Proveedores (PMP) del conjunto de las CC.AA.				
PMP	Septiembre 2021	Octubre 2021	Variación	
			Días	%
Ratio operaciones pagadas	23,69	19,58	(4,11)	-17,35%
Ratio operaciones pendientes de pago	34,45	36,95	2,50	7,26%
PMP global a proveedores	27,69	26,59	(1,10)	-3,97%

Durante el mes de octubre de 2021, el periodo medio de pago ha disminuido en 1,10 días, que supone una disminución del 3,97% con respecto al mes anterior, como consecuencia de la disminución de 4,11 días en la ratio de operaciones pagadas y el aumento de 2,50 días en la ratio de operaciones pendientes de pago.

El cálculo de este PMP para el conjunto de Comunidades Autónomas, así como de las ratios correspondientes, se obtiene mediante ponderaciones de los días e importes de cada una de las Comunidades Autónomas. En el Anexo I de este informe se ofrece información relativa a septiembre y octubre de 2021 por Comunidades Autónomas y en el Anexo II se incluye la serie histórica registrada desde abril de 2018, siendo este periodo el primer mes en el que se aplica la metodología prevista en el RD 1040/2017, que modifica el RD 635/2014.

¹ En el caso de facturas pagadas directamente con cargo al Fondo de Financiación a Comunidades Autónomas se considera como fecha de pago material la fecha de la propuesta de pago definitiva formulada por la Comunidad Autónoma.

El siguiente gráfico muestra la serie mensual registrada del Periodo Medio de Pago Global a Proveedores:

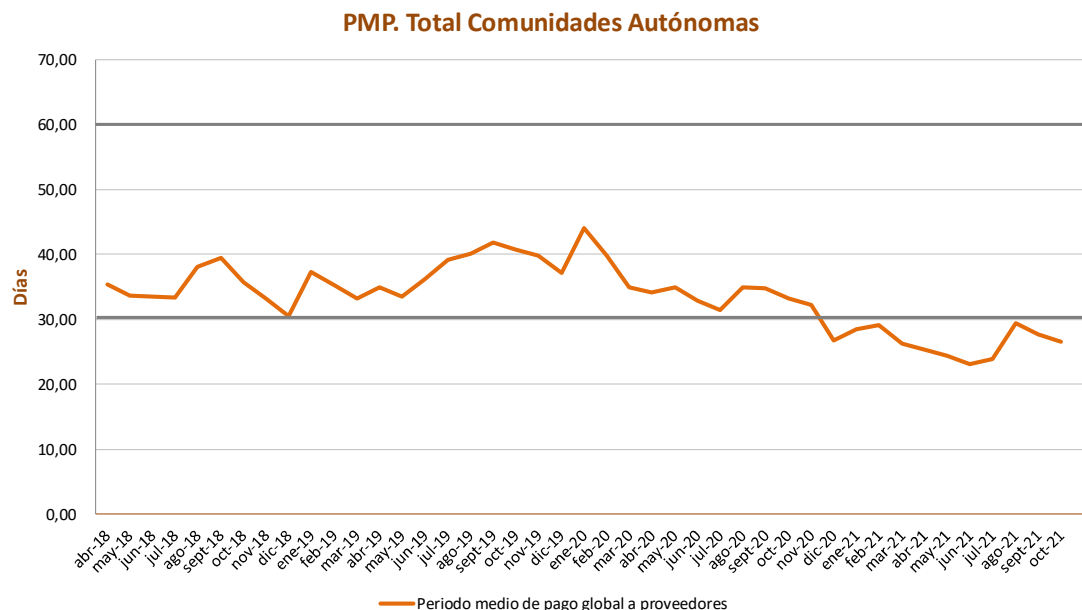

Atendiendo a la **NATURALEZA ECONÓMICA** de las operaciones consideradas cabría distinguir, por un lado, el *Periodo medio de pago global a proveedores* relativo a las **operaciones corrientes**, que con **26,62 días** integra básicamente operaciones relativas a la compra de los bienes y servicios necesarios para el desarrollo propio de las funciones administrativas que no tienen como contrapartida la creación de un activo y, por otro lado, el *PMP* relativo a **operaciones de capital** que asciende a **26,38 días**, integrado fundamentalmente por aquellas operaciones que tienen por objeto la adquisición de bienes de inversión. Durante el mes de octubre el periodo medio de pago global a proveedores correspondiente a las operaciones corrientes ha experimentado una disminución de 1,08 días, mientras que en el caso de las operaciones de capital se ha reducido en 1,21 días.

Respecto al **ÁMBITO SECTORIAL DE LAS OPERACIONES** cabe distinguir de forma específica, dado el volumen de las operaciones que representa en el ámbito autonómico, el **Periodo Medio de Pago global a proveedores para el ámbito sanitario**, que a finales del mes de octubre de 2021 se sitúa en **28,31 días**, siendo 1,72 días superior al relativo al conjunto de las operaciones consideradas. Dentro del ámbito sanitario cabría distinguir las operaciones de naturaleza corriente, con 27,95 días y una reducción de 0,15 días, de las de capital, con 39,12 días y un aumento de 3,68 días.

En días y Tasa de variación

Periodo medio de pago global a proveedores (PMP) del conjunto de las CC.AA (sanitario y Total) según naturaleza económica				
PMP	Septiembre 2021	Octubre 2021	Variación	
			Días	%
Sanitario. Operaciones Corrientes	28,10	27,95	(0,15)	-0,53%
Sanitario. Operaciones Capital	35,44	39,12	3,68	10,38%
Total PMP Sanitario	28,34	28,31	(0,03)	-0,11%
Total. PMP. Operaciones Corrientes	27,70	26,62	(1,08)	-3,90%
Total. PMP. Operaciones Capital	27,59	26,38	(1,21)	-4,39%
TOTAL PMP	27,69	26,59	(1,10)	-3,97%

Atendiendo a la **NATURALEZA DE LOS ENTES** que se tienen en consideración para el cálculo del Periodo Medio de Pago, constituido por aquellas entidades sectorizadas como Administraciones Públicas en el Subsector Comunidades Autónomas, cabe distinguir por un lado el sector administrativo que, a efectos del presente informe, lo constituyen las entidades integradas en la estadística mensual de ejecución presupuestaria de las Comunidades Autónomas que publica el Ministerio de Hacienda y Función Pública, y que viene a coincidir con el perímetro definido por cada comunidad en su presupuesto consolidado, sin perjuicio del tratamiento particular de determinados organismos o entes, principalmente de carácter sanitario, que se incorporan en alguna comunidad con el fin de garantizar la homogeneidad de los datos dado su volumen de operaciones o las funciones o actividades que desarrollan. Así, el **Periodo Medio Global de pago a proveedores del sector administrativo** se sitúa en **24,02 días**, 2,57 días inferior al PMP global. Es el sector administrativo, atendiendo al volumen de las operaciones que representa, el determinante de la evolución del PMP en el mes de octubre, dado que registra una disminución de 1,15 días respecto al mes anterior, frente a la reducción de 1,43 días del sector empresarial y fundacional.

Por otro lado, el sector no administrativo, que viene a coincidir fundamentalmente con el **sector empresarial y fundacional** del Sector Público Autonómico, sitúa su periodo medio de pago global a proveedores en **37,04 días** siendo, por tanto, 10,45 días superior al dato relativo al conjunto del sector.

Así, cabría señalar que la diferencia existente en los periodos medios de pago entre ambos sectores se sitúa en el último mes en 13,02 días, frente a los 13,30 días del mes anterior.

En días y Tasa de variación

Periodo medio de pago global a proveedores (PMP) del conjunto de las CC.AA., desglosado por ámbito subjetivo de referencia				
PMP	Septiembre 2021	Octubre 2021	Variación	
			Días	%
Sector Administrativo. Oper. Corrientes	24,84	23,72	(1,12)	-4,51%
Sector Administrativo. Oper. Capital	28,47	26,91	(1,56)	-5,48%
Sector Administrativo. TOTAL operaciones	25,17	24,02	(1,15)	-4,57%
Sector empresarial y fundacional. Oper. Corrientes	41,09	39,55	(1,54)	-3,75%
Sector empresarial y fundacional. Capital	25,50	25,19	(0,31)	-1,22%
Sector empresarial y fundacional. TOTAL operaciones	38,47	37,04	(1,43)	-3,72%
Total. Oper. Corrientes	27,70	26,62	(1,08)	-3,90%
Total. Oper. Capital	27,59	26,38	(1,21)	-4,39%
TOTAL operaciones	27,69	26,59	(1,10)	-3,97%

Respecto a las **CC.AA. QUE SUPERAN LOS PLAZOS MÁXIMOS LEGALES DE PAGO** deben diferenciarse aquellas comunidades que han superado el plazo máximo legal de 30 días previsto en la normativa sobre morosidad de aquellas otras que superan el plazo máximo de 60 días previsto en la LOEPSF, momento a partir del cual, y tras mantenerse dicha situación durante los plazos previstos, el Ministerio de Hacienda y Función Pública comienza a aplicar los efectos y medidas contempladas en la normativa de referencia.

Así, este mes, se encuentran por encima del **plazo máximo de 30 días**, Aragón, Asturias, Canarias y Cataluña, detallándose en el Anexo II los datos mensuales. En relación con el mes anterior, Illes Balears y Madrid han situado su periodo medio de pago por debajo de este plazo máximo.

Las Comunidades Autónomas que superan el plazo mencionado, sin perjuicio de otros efectos en el caso de que resulten aplicables las medidas automáticas de prevención y corrección, deben prever en su plan de tesorería:

- a) *El importe de los recursos que va a dedicar mensualmente al pago a proveedores para poder reducir su periodo medio de pago hasta el plazo máximo que fija la normativa sobre morosidad.*
- b) *El compromiso de adoptar las medidas cuantificadas de reducción de gastos, incremento de ingresos u otras medidas de gestión de cobros y pagos, que le permita generar la tesorería necesaria para la reducción de su periodo medio de pago a proveedores hasta el plazo máximo que fija la normativa sobre morosidad.*

Por otro lado, ninguna Comunidad **supera el plazo de 60 días** en el mes de octubre.

Respecto al seguimiento realizado por el Ministerio de Hacienda y Función Pública, en la actualidad ninguna Comunidad Autónoma se encuentra en los supuestos previstos en los artículos 18 y 20 de la Ley Orgánica 2/2012 de Estabilidad Presupuestaria y Sostenibilidad Financiera, relativos a las medidas automáticas de prevención y corrección como consecuencia de los incumplimientos de los plazos máximos de pago.

Por otra parte, a todas las comunidades mencionadas que superan el plazo máximo de pago les resulta de aplicación el artículo 11 bis.2 de la Orden Ministerial 2105/2012, de 1 de octubre, que implica que deben remitir al Ministerio de Hacienda y Función Pública, con periodicidad trimestral, información detallada de las medidas cuantificadas, y de su impacto, de tal forma que permitan la reducción de su periodo medio de pago a proveedores hasta el plazo máximo fijado en la normativa de morosidad. En el caso de que hubiera comunidades que superasen el plazo de 60 días o para las que continuasen vigentes las medidas de los artículos 18 y 20 de la LOEPSF, dicha remisión debería efectuarse con carácter mensual.

Respecto al **ESTADO DE LA INFORMACIÓN** deben señalarse las siguientes particularidades para el presente informe:

- El **País Vasco** no ha remitido todo el detalle solicitado en relación a su periodo medio de pago y deuda comercial y no financiera.

■ Deuda comercial de las Comunidades Autónomas

A finales del mes de octubre de 2021 la **deuda comercial** de las Comunidades Autónomas, definida como las operaciones pendientes de pago según lo previsto en el Real Decreto 635/2014, de 25 de julio, asciende a un montante global de 3.496,81 millones de euros, equivalente al 0,29% del PIB nacional. El 90% de la deuda comercial se concentra en operaciones corrientes con un importe de 3.147,06 millones de euros, mientras que el 10% restante, equivalente a 349,75 millones de euros, corresponde a operaciones de capital.

En miles de euros y Tasa de variación

Deuda comercial del conjunto de las CC.AA.				
Clasificación Deuda	Septiembre 2021	Octubre 2021	Variación	
			Miles de euros	%
Operaciones corrientes	2.949.377,03	3.147.063,88	197.686,85	6,70%
Operaciones de capital	333.384,16	349.747,04	16.362,88	4,91%
Total Deuda comercial	3.282.761,19	3.496.810,92	214.049,73	6,52%
En % PIB	0,27%	0,29%		
PIB utilizado				
	1.209.138.116			

El siguiente gráfico muestra la evolución observada de la deuda comercial.

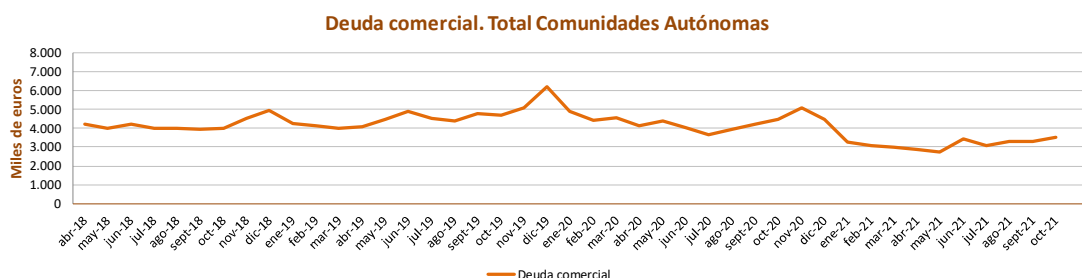

Respecto al **MOMENTO TEMPORAL** del origen de la deuda comercial, conviene poner de manifiesto, en primer lugar, que la metodología prevista en el Real Decreto 635/2014 incluye en su ámbito de aplicación las facturas expedidas desde el 1 de enero de 2014, fecha en la que entra en vigor la anotación obligatoria de las facturas expedidas en el registro contable de facturas, según lo previsto en el artículo 9 y disposición final octava de la ley 25/2013, de 27 de diciembre, de impulso de la factura electrónica y creación del registro contable de facturas en el Sector Público.

La deuda con origen en años anteriores, correspondiente al periodo 2014-2020, asciende a 33 millones de euros y supone el 0,94% de la deuda total comercial, ascendiendo la deuda con origen en el ejercicio 2021 a 3.463,81 millones de euros.

DEUDA COMERCIAL DEL CONJUNTO DE LAS CCAA, desglosada según ejercicio de origen			
DEUDA COMERCIAL	Origen en años anteriores	Origen en año corriente	Total
Sanitario. Oper. Corrientes	15.646,00	2.405.242,28	2.420.888,28
Sanitario. Oper. Capital	3.013,16	69.395,62	72.408,78
Total Sanitario	18.659,16	2.474.637,90	2.493.297,06
Total. Oper. Corrientes	24.697,55	3.122.366,33	3.147.063,88
Total. Oper. Capital	8.301,93	341.445,11	349.747,04
TOTAL operaciones	32.999,48	3.463.811,44	3.496.810,92

Nota: La distribución temporal de la deuda puede verse afectada por el tratamiento presupuestario de las operaciones.

En el País Vasco se ha considerado que toda la deuda comercial tiene origen en año corriente, puesto que no ha facilitado el desglose

Desde el **PUNTO DE VISTA SECTORIAL**, y al igual que ocurría en los datos relativos al PMP, cabe distinguir la deuda comercial contraída con el sector sanitario, dado el importante volumen de operaciones que registra en el ámbito autonómico, ascendiendo su importe a 2.493,30 millones de euros, que representa el 71,30% del total de la deuda comercial. En la misma línea que para el total de deuda comercial, el 0,75% tiene origen en años anteriores, mientras que el 99,25% es deuda contraída en 2021. Por otro lado, atendiendo a la naturaleza de las operaciones en dicho sector, el 97,10% de la deuda comercial tiene su origen en operaciones de naturaleza corriente.

■ Pagos efectuados en el mes de octubre de 2021

Los pagos efectuados en el mes de referencia por el conjunto de Comunidades Autónomas a efectos de su cómputo en la ratio de operaciones pagadas en el mes, ascienden a 5.169,54 millones de euros, de los cuales 4.546,02 millones de euros se corresponden con operaciones corrientes, mientras que los 623,51 millones de euros restantes obedecen a pagos por operaciones de capital. Por otro lado, los pagos efectuados en el ámbito sanitario ascienden a 3.175,92 millones de euros, cuyo desglose se facilita en el Anexo I del presente informe.

En miles de euros

PAGOS COMPUTADOS EN PMP DEL CONJUNTO DE LAS CCAA, desglosados según ejercicio de origen			
Ámbito y naturaleza	Origen en años anteriores	Origen en año corriente	Total
Total. Oper. Corrientes	10.873,45	4.535.150,77	4.546.024,22
Total. Oper. Capital	1.106,07	622.408,62	623.514,69
TOTAL operaciones	11.979,52	5.157.559,39	5.169.538,91
DETALLE DE LOS PAGOS FLA Y FACILIDAD FINANCIERA QUE COMPUTAN EN PMP (incluidos en cuadro anterior)			
Total. Oper. Corrientes	0,00	562.134,26	562.134,26
Total. Oper. Capital	0,00	14.380,07	14.380,07
TOTAL operaciones	0,00	576.514,33	576.514,33

Nota: La distribución temporal de los pagos puede verse afectado por el tratamiento presupuestario de los mismos.

Dentro de los pagos realizados en el mes de octubre, se incluyen los abonados a terceros de forma directa en el ámbito del Fondo de Financiación a Comunidades Autónomas, a través del compartimento del Fondo de Liquidez Autonómico (FLA), correspondientes a gastos no financieros distintos de intereses, por importe de 583,24 millones de euros. Dicho importe se ha destinado fundamentalmente al pago de convenios con farmacias, conciertos sanitarios y contratos de suministros que representan el 49,41%, 27,22% y el 9,74%, respectivamente, sobre el conjunto de pagos tramitados en dicho mes.

En todo caso, debe señalarse que, de la totalidad de los pagos efectuados a terceros en el mes de octubre a través del Fondo de Financiación a Comunidades Autónomas, han computado 576,51 millones de euros en la ratio de operaciones pagadas por tratarse de operaciones que cumplían los requisitos temporales y objetivos para ser incluidos en dicha ratio.

La información relativa a los mecanismos de financiación se encuentra disponible en el siguiente enlace:

http://www.hacienda.gob.es/es-ES/CDI/Paginas/EstabilidadPresupuestaria/20140410_LIQUIDEZ.aspx

■ Evolución de las operaciones comerciales por efecto de la COVID-19

El volumen de las operaciones comerciales se ha visto influenciado por las actuaciones necesarias para hacer frente al impacto de la crisis sanitaria generada por la pandemia del COVID-19, que ha determinado un mayor gasto de naturaleza comercial, especialmente de carácter sanitario.

Las obligaciones de pago de naturaleza comercial generadas durante los diez primeros meses de 2021, con la delimitación establecida en el Real Decreto 635/2014, ascienden a un importe de 50.058,57 millones de euros, que suponen un incremento del 5,60% con respecto a las generadas durante el mismo periodo de 2020. En el ámbito sanitario, las obligaciones generadas ascienden a 32.833,18 millones de euros, presentando un aumento del 3,50% con respecto a 2020. No obstante, para poder valorar el impacto de la crisis sanitaria, conviene relacionar estos datos con los de los diez primeros meses del ejercicio 2019, que ha sido el último periodo no afectado por la situación de la pandemia. En este caso, destaca que el incremento de las obligaciones comerciales asciende al 9,95% y de las obligaciones comerciales sanitarias al 13,55%. Respecto a los pagos de naturaleza comercial, en este periodo han ascendido a 51.041,07 millones de euros, correspondiendo a pagos de naturaleza sanitaria 33.103,94 millones de euros, produciéndose un incremento del 3,90% en los de naturaleza comercial y del 1,82% en los pagos sanitarios con respecto al año anterior. No obstante, en relación con el mismo periodo del ejercicio 2019, los pagos de operaciones comerciales se han incrementado un 11,49% y 15,68% en el caso de las operaciones sanitarias.

Teniendo en cuenta la evolución de los datos del mes de octubre, las obligaciones generadas de naturaleza comercial han disminuido un 1,18% en relación a 2020 y han aumentado un 3,69% respecto a 2019, mientras que las obligaciones generadas de naturaleza sanitaria han decrecido un 4% en relación a 2020 y han aumentado un 6,14% respecto a 2019. Desde el punto de vista de los pagos, en octubre 2021 disminuyen un 0,09% con respecto a 2020 y un 1,68% con respecto a 2019. En el caso de los pagos comerciales sanitarios, éstos disminuyen un 1,27% en relación al ejercicio 2020 pero en cambio se incrementan un 3,84% en relación al ejercicio 2019.

En miles de euros y tasa de variación

EVOLUCIÓN DE LAS OPERACIONES COMERCIALES						
Ámbito y naturaleza	Enero -Octubre 2019	Enero -Octubre 2020	Enero -Octubre 2021	Tasa de variación 2020/2019	Tasa de variación 2021/2019	Tasa de variación 2021/2020
Obligaciones generadas de naturaleza comercial (*)	45.527.037,34	47.405.055,39	50.058.565,33	4,13%	9,95%	5,60%
de las cuales, de carácter sanitario	28.914.774,76	31.723.017,74	32.833.184,18	9,71%	13,55%	3,50%
Pagos efectuados de naturaleza comercial	45.780.763,64	49.124.769,45	51.041.065,25	7,30%	11,49%	3,90%
de los cuales, de carácter sanitario	28.617.609,19	32.511.234,19	33.103.938,61	13,61%	15,68%	1,82%
Ámbito y naturaleza	Octubre 2019	Octubre 2020	Octubre 2021	Tasa de variación 2020/2019	Tasa de variación 2021/2019	Tasa de variación 2021/2020
Obligaciones generadas de naturaleza comercial (*)	5.191.771,70	5.448.103,22	5.383.588,64	4,94%	3,69%	-1,18%
de las cuales, de carácter sanitario	3.119.777,11	3.449.289,39	3.311.305,07	10,56%	6,14%	-4,00%
Pagos efectuados de naturaleza comercial	5.257.608,22	5.174.364,58	5.169.538,91	-1,58%	-1,68%	-0,09%
de los cuales, de carácter sanitario	3.058.444,92	3.216.835,96	3.175.923,03	5,18%	3,84%	-1,27%
Periodo medio de pago (PMP)	40,71	33,17	26,59	-18,52%	-34,68%	-19,84%
Periodo medio de pago de ámbito sanitario	47,00	35,93	28,31	-23,55%	-39,77%	-21,21%
Deuda comercial	4.704.496,93	4.486.078,98	3.496.810,92	-4,64%	-25,67%	-22,05%
Deuda comercial de ámbito sanitario	3.450.124,41	3.427.354,53	2.493.297,06	-0,66%	-27,73%	-27,25%

(*) Dato calculado a partir de la evolución de la deuda comercial y pagos.

Si este análisis se amplía con respecto a los meses transcurridos desde el mes de marzo de 2020 hasta la fecha, la media de las obligaciones comerciales generadas durante este periodo asciende a 5.189,80 millones de euros, que supone un incremento del 9,26% respecto a la media de estas obligaciones en el ejercicio 2019. Si se analizasen las operaciones comerciales sanitarias, este incremento sería del 14,93%, lo que evidencia el impacto de la pandemia en las operaciones de naturaleza sanitaria, mientras que las operaciones comerciales de naturaleza no sanitaria se han visto ralentizadas, entre otras circunstancias, por el efecto del estado de alarma, la ralentización de la actividad y la priorización en la atención de gastos asociados a la COVID-19.

Así mismo, la media mensual de los pagos efectuados en relación a las operaciones de carácter comercial se ha visto incrementada durante el periodo transcurrido desde el mes de marzo de 2020 hasta la fecha, de forma que, con un importe de 5.236,45 millones de euros aumenta un 12,71% respecto a la media de los pagos del ejercicio 2019. En el ámbito sanitario, dicho incremento supone el 19,68%.

En miles de euros y tasa de variación

MEDIA DE LAS OPERACIONES COMERCIALES			
Ámbito y naturaleza	Media mensual 2019	Media mensual periodo marzo 2020 - octubre 2021	Tasa de variación
Obligaciones generadas de naturaleza comercial (*)	4.750.068,14	5.189.795,81	9,26%
de las cuales, de carácter sanitario	2.956.164,27	3.397.587,47	14,93%
Pagos efectuados de naturaleza comercial	4.646.103,99	5.236.452,28	12,71%
de los cuales, de carácter sanitario	2.867.613,25	3.431.945,24	19,68%

(*) Dato calculado a partir de la evolución de la deuda comercial y pagos.

En todo caso, en el volumen de pagos efectuados por el conjunto de Comunidades Autónomas así como en el saldo de deuda comercial y en el indicador del periodo medio de pago, están siendo determinantes las medidas de liquidez adoptadas por el Estado para hacer frente al impacto de la crisis sanitaria generada por la pandemia del COVID-19, a fin de atender tanto el mayor gasto comercial generado, como amortiguar la reducción que dicha crisis determina en la recaudación de ciertos ingresos de las Comunidades Autónomas.

Desde el inicio de la crisis sanitaria cabe destacar la actualización de las entregas a cuenta del ejercicio 2020 para las Comunidades Autónomas de régimen común en virtud del *Real Decreto-Ley 7/2020, de 12 de marzo*, que supuso el abono en los meses de marzo y abril de una cuantía adicional de 2.862,55 millones de euros. Por otro lado, tanto en el ejercicio 2020 como 2021 se han incrementado el importe de los anticipos a cuenta de la liquidación del sistema que se practica en el mes de julio, al haberse anticipado hasta el mes de junio en ambos ejercicios una cuantía de 3.657,02 millones de euros y 1.551,16 millones de euros, respectivamente, frente a un importe de 803,00 millones de euros que se anticiparon hasta el mismo mes del ejercicio 2019. Así mismo, debe citarse, por su importancia cuantitativa, el *Real Decreto-ley 22/2020, de 16 de junio*, por el que se regula la creación del Fondo COVID-19 y se establecen las reglas relativas a su distribución y libramiento, cuyos desembolsos en favor de las Comunidades Autónomas ascendieron en su conjunto a 15.950 millones de euros, transferidos en julio,

septiembre, noviembre y diciembre de 2020, en base a los criterios previstos en el mencionado Real Decreto-ley. En el ejercicio 2021 destaca la dotación extraordinaria prevista en el artículo 117 de la Ley de Presupuestos Generales del Estado para el año 2021 por importe de 13.486 millones de euros, cuya distribución territorial se estableció por Real Decreto 684/2021, de 3 de agosto, estableciendo un pago en el mes de septiembre de 2021 del 70% de la dotación asignada, que ha ascendido a 9.426,2 millones de euros para las Comunidades Autónomas. De forma adicional, cabe señalar las cantidades abonadas a terceros y proveedores en el ámbito del Fondo de Financiación de Comunidades Autónomas, que en el periodo de marzo de 2020 a octubre de 2021 han ascendido a un importe de 11.977,33 millones de euros.

Las circunstancias anteriormente señaladas han permitido que el nivel de deuda comercial, tanto global como sanitaria, se sitúe en niveles inferiores a los registrados en el mes de octubre del ejercicio anterior, de manera que en el primer caso la deuda comercial se reduce en un 22,05% mientras que la deuda comercial sanitaria presenta una disminución del 27,25%. El periodo medio de pago también experimenta una evolución favorable disminuyendo un 19,84% hasta los 26,59 días. De la misma manera, si se comparan estos indicadores con los niveles de octubre de 2019, año no afectado por la crisis sanitaria, el periodo medio de pago registra una reducción del 34,68% y el volumen de deuda comercial disminuye un 25,67%.

Finalmente, debe señalarse que la información específica sobre los efectos derivados de la crisis sanitaria de la COVID-19 se recogen en detalle en el resumen ejecutivo que acompaña a la ejecución presupuestaria mensual de las Comunidades Autónomas.

Anexo I

Datos por CC.A

En días y Tasa de variación

PERIODO MEDIO DE PAGO (PMP) DEL CONJUNTO DE LAS CCAA, desglosado por CCAA												
CCAA	Ratio operaciones pagadas				Ratio operaciones pendientes de pago				PMP global			
	Septiembre 2021	Octubre 2021	Variación		Septiembre 2021	Octubre 2021	Variación		Septiembre 2021	Octubre 2021	Variación	
			días	%			días	%			días	%
Andalucía	16,48	16,54	0,06	0,36%	33,89	39,77	5,88	17,35%	24,78	27,72	2,94	11,86%
Aragón	32,28	23,78	(8,50)	-26,33%	35,49	39,95	4,46	12,57%	33,83	32,66	(1,17)	-3,46%
Principado de Asturias	22,05	20,13	(1,92)	-8,71%	51,11	46,25	(4,86)	-9,51%	31,81	31,40	(0,41)	-1,29%
Illes Balears	36,31	14,43	(21,88)	-60,26%	32,04	41,30	9,26	28,90%	34,25	29,82	(4,43)	-12,93%
Canarias	16,05	14,57	(1,48)	-9,22%	42,57	50,97	8,40	19,73%	31,25	34,49	3,24	10,37%
Cantabria	14,37	14,55	0,18	1,25%	21,91	19,33	(2,58)	-11,78%	17,82	17,26	(0,56)	-3,14%
Castilla y León	24,72	26,41	1,69	6,84%	32,34	22,96	(9,38)	-29,00%	27,84	25,44	(2,40)	-8,62%
Castilla-La Mancha	15,33	18,96	3,63	23,68%	31,48	35,29	3,81	12,10%	21,77	24,77	3,00	13,78%
Cataluña	29,52	30,21	0,69	2,34%	38,20	39,26	1,06	2,77%	33,20	34,11	0,91	2,74%
Extremadura	10,71	9,91	(0,80)	-7,47%	23,15	22,85	(0,30)	-1,30%	13,77	14,55	0,78	5,66%
Galicia	12,01	11,32	(0,69)	-5,75%	17,67	22,08	4,41	24,96%	13,22	14,84	1,62	12,25%
Madrid	33,58	13,95	(19,63)	-58,46%	48,11	42,09	(6,02)	-12,51%	36,58	24,77	(11,81)	-32,29%
Región de Murcia	3,84	6,47	2,63	68,49%	13,91	6,80	(7,11)	-51,11%	4,29	6,54	2,25	52,45%
C.F. De Navarra	22,12	23,56	1,44	6,51%	25,03	25,50	0,47	1,88%	23,26	24,39	1,13	4,86%
País Vasco	24,33	21,56	(2,77)	-11,39%	18,64	22,15	3,51	18,83%	22,19	21,79	(0,40)	-1,80%
La Rioja	25,05	24,90	(0,15)	-0,60%	18,55	16,56	(1,99)	-10,73%	23,37	21,50	(1,87)	-8,00%
C.Valenciana	15,22	15,77	0,55	3,61%	25,46	35,20	9,74	38,26%	19,40	20,00	0,60	3,09%
TOTAL CCAA	23,69	19,58	(4,11)	-17,35%	34,45	36,95	2,50	7,26%	27,69	26,59	(1,10)	-3,97%

En días y Tasa de variación

PERIODO MEDIO DE PAGO (PMP) DEL CONJUNTO DE LAS CCAA, desglosado por CCAA y sectores								
CCAA	Sanitario				TOTAL operaciones			
	Septiembre 2021	Octubre 2021	Variación		Septiembre 2021	Octubre 2021	Variación	
			días	%			días	%
Andalucía	21,64	26,02	4,38	20,24%	24,78	27,72	2,94	11,86%
Aragón	34,13	33,98	(0,15)	-0,44%	33,83	32,66	(1,17)	-3,46%
Principado de Asturias	14,02	15,65	1,63	11,63%	31,81	31,40	(0,41)	-1,29%
Illes Balears	40,92	35,00	(5,92)	-14,47%	34,25	29,82	(4,43)	-12,93%
Canarias	32,79	40,17	7,38	22,51%	31,25	34,49	3,24	10,37%
Cantabria	13,21	14,28	1,07	8,10%	17,82	17,26	(0,56)	-3,14%
Castilla y León	27,64	26,15	(1,49)	-5,39%	27,84	25,44	(2,40)	-8,62%
Castilla-La Mancha	21,44	26,94	5,50	25,65%	21,77	24,77	3,00	13,78%
Cataluña	37,06	40,90	3,84	10,36%	33,20	34,11	0,91	2,74%
Extremadura	9,88	10,39	0,51	5,16%	13,77	14,55	0,78	5,66%
Galicia	7,92	12,09	4,17	52,65%	13,22	14,84	1,62	12,25%
Madrid	43,82	29,64	(14,18)	-32,36%	36,58	24,77	(11,81)	-32,29%
Región de Murcia	2,94	5,26	2,32	78,91%	4,29	6,54	2,25	52,45%
C.F. De Navarra	20,37	21,85	1,48	7,27%	23,26	24,39	1,13	4,86%
País Vasco	19,18	20,18	1,00	5,21%	22,19	21,79	(0,40)	-1,80%
La Rioja	20,65	19,43	(1,22)	-5,91%	23,37	21,50	(1,87)	-8,00%
C.Valenciana	16,73	17,51	0,78	4,66%	19,40	20,00	0,60	3,09%
TOTAL CCAA	28,34	28,31	(0,03)	-0,11%	27,69	26,59	(1,10)	-3,97%

En miles de euros, Porcentaje sobre el PIB y Tasa de variación

DEUDA NO FINANCIERA DEL CONJUNTO DE LAS CCAA, desglosada por CCAA						
DEUDA NO FINANCIERA ¹						
CCAA	Septiembre 2021	En porcentaje del PIB	Octubre 2021	En porcentaje del PIB	Variación	
					miles de euros	%
Andalucía	1.423.386,45	0,88%	1.333.364,79	0,82%	(90.021,66)	-6,32%
Aragón	207.904,76	0,55%	223.884,57	0,59%	15.979,81	7,69%
Principado de Asturias	108.280,72	0,47%	128.458,60	0,56%	20.177,88	18,63%
Illes Balears	485.384,22	1,68%	526.157,05	1,82%	40.772,83	8,40%
Canarias	376.753,29	0,89%	416.175,89	0,99%	39.422,60	10,46%
Cantabria	219.908,03	1,59%	229.618,39	1,66%	9.710,36	4,42%
Castilla y León	299.273,07	0,50%	248.740,38	0,42%	(50.532,69)	-16,89%
Castilla-La Mancha	269.348,62	0,63%	247.477,83	0,58%	(21.870,79)	-8,12%
Cataluña	2.780.195,00	1,21%	2.979.284,33	1,30%	199.089,33	7,16%
Extremadura	210.765,37	1,01%	208.665,23	1,00%	(2.100,14)	-1,00%
Galicia	364.041,31	0,57%	409.821,34	0,64%	45.780,03	12,58%
Madrid	434.879,62	0,19%	605.563,51	0,26%	170.683,89	39,25%
Región de Murcia	226.183,65	0,70%	268.806,39	0,83%	42.622,74	18,84%
C.F. De Navarra	171.253,49	0,82%	207.551,12	1,00%	36.297,63	21,20%
País Vasco	n.d.	n.d.	n.d.	n.d.	n.d.	n.d.
La Rioja	29.383,82	0,34%	40.011,54	0,46%	10.627,72	36,17%
C.Valenciana	1.718.147,01	1,52%	1.636.956,35	1,45%	(81.190,66)	-4,73%
TOTAL CCAA (sin País Vasco)¹	9.325.088,43	0,77%	9.710.537,31	0,80%	385.448,88	4,13%

¹ No se incluyen operaciones de intermediación ni operaciones con origen no presupuestario distintas de Acreedores por operaciones devengadas

En miles de euros, Porcentaje sobre el PIB y Tasa de variación

DEUDA COMERCIAL DEL CONJUNTO DE LAS CCAA, desglosada por CCAA						
DEUDA COMERCIAL						
CCAA	Septiembre 2021	En porcentaje del PIB	Octubre 2021	En porcentaje del PIB	Variación	
					miles de euros	%
Andalucía	604.010,18	0,37%	648.197,20	0,40%	44.187,02	7,32%
Aragón	113.184,39	0,30%	141.402,27	0,37%	28.217,88	24,93%
Principado de Asturias	58.479,91	0,25%	79.986,16	0,35%	21.506,25	36,78%
Illes Balears	114.313,81	0,40%	132.574,25	0,46%	18.260,44	15,97%
Canarias	181.475,31	0,43%	223.396,88	0,53%	41.921,57	23,10%
Cantabria	46.997,12	0,34%	77.899,76	0,56%	30.902,64	65,75%
Castilla y León	169.686,50	0,28%	124.969,38	0,21%	(44.717,12)	-26,35%
Castilla-La Mancha	123.028,89	0,29%	113.531,15	0,27%	(9.497,74)	-7,72%
Cataluña	885.565,12	0,39%	838.257,28	0,37%	(47.307,84)	-5,34%
Extremadura	36.500,53	0,17%	53.834,16	0,26%	17.333,63	47,49%
Galicia	89.120,47	0,14%	140.799,25	0,22%	51.678,78	57,99%
Madrid	310.122,10	0,13%	460.926,81	0,20%	150.804,71	48,63%
Región de Murcia	10.657,19	0,03%	30.379,10	0,09%	19.721,91	185,06%
C.F. De Navarra	51.754,94	0,25%	62.376,32	0,30%	10.621,38	20,52%
País Vasco	154.761,49	0,22%	163.826,67	0,23%	9.065,18	5,86%
La Rioja	18.175,81	0,21%	23.091,92	0,26%	4.916,11	27,05%
C.Valenciana	314.927,43	0,28%	181.362,36	0,16%	(133.565,07)	-42,41%
TOTAL CCAA	3.282.761,19	0,27%	3.496.810,92	0,29%	214.049,73	6,52%

En miles de euros

DEUDA COMERCIAL DEL CONJUNTO DE LAS CCAA, desglosada por origen						
CCAA	Sanitario			Total		
	Origen en años anteriores	Origen en año corriente	Total	Origen en años anteriores	Origen en año corriente	Total
Andalucía	2.963,72	520.841,20	523.804,92	9.099,23	639.097,97	648.197,20
Aragón	490,52	95.572,72	96.063,24	2.234,61	139.167,66	141.402,27
Principado de Asturias	39,11	35.156,79	35.195,90	1.984,73	78.001,43	79.986,16
Illes Balears	328,51	111.040,80	111.369,31	364,04	132.210,21	132.574,25
Canarias	11,68	195.602,88	195.614,56	239,99	223.156,89	223.396,88
Cantabria	289,09	54.237,43	54.526,52	835,64	77.064,12	77.899,76
Castilla y León	198,15	65.267,69	65.465,84	475,06	124.494,32	124.969,38
Castilla-La Mancha	0,00	95.326,10	95.326,10	195,31	113.335,84	113.531,15
Cataluña	1.656,96	630.373,76	632.030,72	2.569,82	835.687,46	838.257,28
Extremadura	3,62	31.015,28	31.018,90	6,68	53.827,48	53.834,16
Galicia	18,64	91.281,44	91.300,08	81,60	140.717,65	140.799,25
Madrid	10.676,49	303.587,57	314.264,06	11.872,18	449.054,63	460.926,81
Región de Murcia	0,00	17.648,35	17.648,35	0,35	30.378,75	30.379,10
C.F. De Navarra	349,86	27.875,48	28.225,34	488,94	61.887,38	62.376,32
País Vasco ¹	0,00	88.681,14	88.681,14	0,00	163.826,67	163.826,67
La Rioja	1,73	8.135,09	8.136,82	39,35	23.052,57	23.091,92
C.Valenciana	1.631,08	102.994,18	104.625,26	2.511,95	178.850,41	181.362,36
TOTAL CCAA	18.659,16	2.474.637,90	2.493.297,06	32.999,48	3.463.811,44	3.496.810,92

¹ En el País Vasco se ha considerado que toda la deuda comercial tiene origen en año corriente, puesto que no ha facilitado el desglose

En miles de euros y Tasa de variación

PAGOS COMPUTADOS EN PMP DEL CONJUNTO DE LAS CCAA, desglosados por CCAA y sectores								
CCAA	Sanitario				TOTAL operaciones			
	Septiembre 2021	Octubre 2021	Variación		Septiembre 2021	Octubre 2021	Variación	
			miles de euros	%			miles de euros	%
Andalucía	443.040,78	466.411,58	23.370,80	5,28%	662.452,60	699.042,62	36.590,02	5,52%
Aragón	72.989,63	76.274,82	3.285,19	4,50%	121.429,41	116.146,74	(5.282,67)	-4,35%
Principado de Asturias	75.151,06	67.028,65	(8.122,41)	-10,81%	115.671,29	105.368,48	(10.302,81)	-8,91%
Illes Balears	81.216,13	62.287,87	(18.928,26)	-23,31%	122.598,62	98.901,67	(23.696,95)	-19,33%
Canarias	105.399,22	122.217,14	16.817,92	15,96%	135.181,69	184.841,73	49.660,04	36,74%
Cantabria	22.391,27	27.339,62	4.948,35	22,10%	55.613,74	59.694,29	4.080,55	7,34%
Castilla y León	163.117,07	228.715,80	65.598,73	40,22%	245.025,23	319.500,16	74.474,93	30,39%
Castilla-La Mancha	124.089,56	141.207,42	17.117,86	13,79%	185.312,80	205.313,22	20.000,42	10,79%
Cataluña	764.112,88	627.637,06	(136.475,82)	-17,86%	1.206.567,56	1.109.948,40	(96.619,16)	-8,01%
Extremadura	85.736,02	71.310,07	(14.425,95)	-16,83%	111.755,86	96.284,02	(15.471,84)	-13,84%
Galicia	205.259,60	149.215,68	(56.043,92)	-27,30%	328.454,38	289.325,22	(39.129,16)	-11,91%
Madrid	707.001,89	358.316,79	(348.685,10)	-49,32%	1.192.451,96	738.150,88	(454.301,08)	-38,10%
Región de Murcia	185.245,84	81.390,40	(103.855,44)	-56,06%	230.403,86	121.312,87	(109.090,99)	-47,35%
C.F. De Navarra	43.069,47	42.382,64	(686,83)	-1,59%	80.452,19	83.179,38	2.727,19	3,39%
País Vasco	149.106,86	149.575,52	468,66	0,31%	257.017,67	257.562,95	545,28	0,21%
La Rioja	31.086,55	20.373,84	(10.712,71)	-34,46%	52.081,00	33.574,89	(18.506,11)	-35,53%
C.Valenciana	291.922,84	484.238,13	192.315,29	65,88%	456.321,19	651.391,39	195.070,20	42,75%
TOTAL CCAA	3.549.936,67	3.175.923,03	(374.013,64)	-10,54%	5.558.791,05	5.169.538,91	(389.252,14)	-7,00%

Anexo II

Series temporales

PMP Y DEUDA DEL TOTAL DE LAS COMUNIDADES AUTÓNOMAS								
	Periodo medio de pago				Deuda comercial		Pagos que computan en PMP	
	Ámbito Sanidad	Total			Ámbito Sanidad	Total	Ámbito Sanidad	Total
	PMP sanitario	Ratio de las operaciones pagadas	Ratio de las operaciones pendientes de pago	Periodo medio de pago global a proveedores				
Año 2018								
Octubre	39,06	29,65	43,11	35,66	2.711.041,56	3.974.177,27	2.820.613,37	4.922.072,78
Año 2019								
Octubre	47,00	35,52	46,50	40,71	3.450.124,41	4.704.496,93	3.058.444,92	5.257.608,22
Año 2020								
Enero	49,40	43,44	44,63	44,02	3.690.301,39	4.910.278,64	3.246.628,91	5.277.957,83
Febrero	42,42	38,92	40,86	39,85	3.180.452,40	4.429.940,29	3.319.510,61	4.826.380,60
Marzo	36,27	31,69	38,70	34,98	3.373.128,05	4.575.562,32	3.438.033,45	5.194.553,97
Abril	35,69	27,91	42,20	34,18	2.978.601,59	4.110.339,21	3.642.483,33	5.256.604,61
Mayo	35,86	29,44	40,54	34,94	3.126.906,94	4.365.224,96	3.080.154,26	4.444.993,20
Junio	33,43	28,68	38,18	32,88	2.948.059,51	4.023.242,79	3.337.126,99	5.076.032,04
Julio	32,89	26,98	38,00	31,44	2.647.007,18	3.638.478,79	3.546.975,62	5.354.222,77
Agosto	35,38	24,43	44,70	34,90	2.883.638,54	3.938.043,45	2.603.250,36	3.685.130,50
Septiembre	36,29	26,39	44,39	34,77	3.194.901,10	4.212.340,34	3.080.234,70	4.834.529,35
Octubre	35,93	26,58	40,78	33,17	3.427.354,53	4.486.078,98	3.216.835,96	5.174.364,58
Noviembre	35,64	26,70	37,88	32,26	3.720.576,22	5.093.939,40	3.231.897,80	5.145.343,03
Diciembre	29,83	26,87	26,66	26,80	2.764.051,49	4.479.310,84	6.357.973,74	9.522.206,33
Año 2021								
Enero	27,64	24,02	35,48	28,46	2.232.391,72	3.249.330,18	3.149.225,05	5.134.741,83
Febrero	28,64	23,57	36,96	29,03	2.134.400,89	3.064.375,03	2.918.977,55	4.456.052,49
Marzo	25,27	22,15	33,91	26,26	1.983.487,17	2.981.398,51	3.778.266,71	5.554.642,71
Abril	24,19	21,12	32,93	25,30	1.896.023,00	2.856.876,18	3.422.041,02	5.219.236,97
Mayo	24,52	20,08	32,77	24,45	1.919.610,90	2.755.776,71	3.349.642,74	5.246.919,72
Junio	23,22	19,01	29,38	23,19	2.431.706,55	3.425.356,51	3.338.177,38	5.071.013,46
Julio	23,85	19,44	32,43	23,97	2.098.861,75	3.099.433,71	3.853.471,17	5.786.888,18
Agosto	29,37	21,37	38,78	29,44	2.337.055,39	3.320.107,22	2.568.277,29	3.843.239,93
Septiembre	28,34	23,69	34,45	27,69	2.357.915,02	3.282.761,19	3.549.936,67	5.558.791,05
Octubre	28,31	19,58	36,95	26,59	2.493.297,06	3.496.810,92	3.175.923,03	5.169.538,91

PMP. Total Comunidades Autónomas

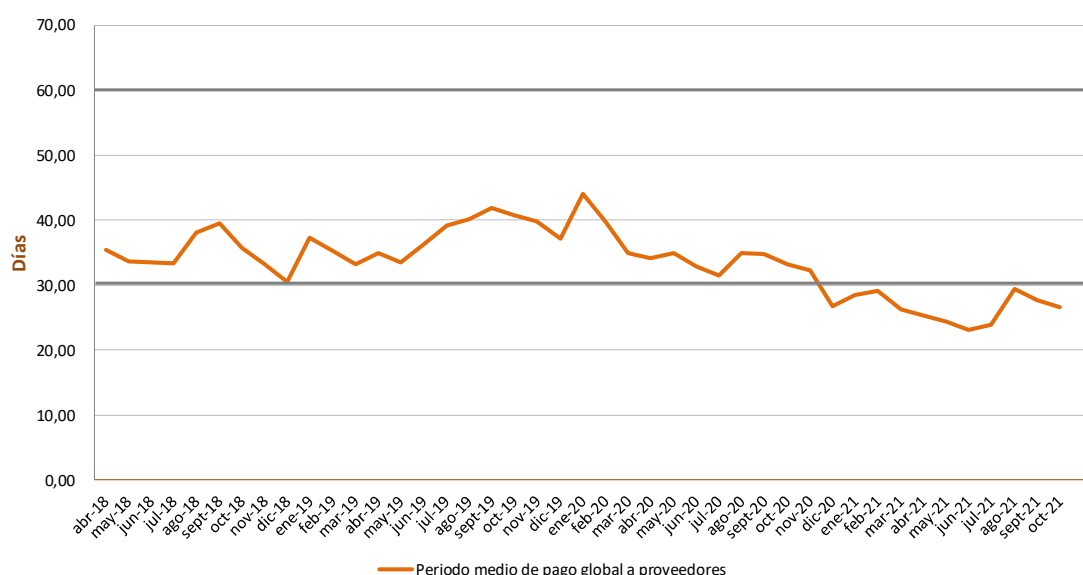

En días y miles de euros

PMP Y DEUDA DE ANDALUCÍA								
	Periodo medio de pago				Deuda comercial		Pagos que computan en PMP	
	Ámbito Sanidad	Total			Ámbito Sanidad	Total	Ámbito Sanidad	Total
	PMP sanitario	Ratio de las operaciones pagadas	Ratio de las operaciones pendientes de pago	Periodo medio de pago global a proveedores				
Año 2018								
Octubre	10,87	14,74	37,89	20,58	97.573,22	225.344,36	416.979,34	666.970,52
Año 2019								
Octubre	14,76	19,09	32,23	24,22	251.870,10	408.343,53	373.083,53	638.042,80
Año 2020								
Enero	29,00	28,37	32,76	29,91	339.986,57	417.109,25	429.270,98	769.215,33
Febrero	26,58	25,44	31,46	26,93	145.846,86	229.915,92	555.091,71	700.691,90
Marzo	12,26	14,64	18,14	15,80	262.221,28	367.871,97	561.892,16	745.262,22
Abril	10,35	12,02	29,75	16,24	103.292,34	209.701,38	458.148,77	671.196,26
Mayo	9,61	11,59	31,88	16,90	129.412,30	210.436,65	414.552,57	594.077,52
Junio	11,93	10,90	33,07	18,05	164.036,91	264.783,92	398.014,83	555.487,15
Julio	15,95	14,97	31,19	20,39	219.466,11	318.029,50	412.090,37	634.199,40
Agosto	20,12	15,19	39,31	25,28	251.290,65	352.818,18	359.765,91	491.080,05
Septiembre	20,54	18,96	30,95	24,49	398.060,50	526.641,18	446.146,15	614.879,70
Octubre	20,34	20,51	26,57	23,06	434.545,39	568.405,35	501.781,82	778.026,81
Noviembre	21,92	14,72	30,21	22,69	613.165,81	745.525,40	418.066,91	704.427,78
Diciembre	19,52	21,42	14,59	19,34	443.568,01	706.417,99	1.153.040,81	1.609.755,98
Año 2021								
Enero	14,03	16,68	26,27	19,44	215.326,59	289.622,11	452.822,78	717.593,26
Febrero	18,74	19,80	29,80	22,85	111.072,84	203.371,52	370.961,42	463.197,02
Marzo	10,56	12,20	36,65	17,02	73.439,49	184.084,85	538.380,90	749.518,65
Abril	9,84	11,83	35,47	18,17	110.155,14	239.613,27	465.063,04	654.033,88
Mayo	11,73	14,00	33,37	18,54	120.764,83	234.964,22	526.237,84	767.095,75
Junio	8,71	11,74	20,19	14,98	320.872,01	446.592,32	493.142,34	716.484,69
Julio	11,49	9,93	39,87	17,92	192.111,10	311.880,41	624.301,52	856.056,39
Agosto	30,97	18,86	48,31	33,93	247.199,92	351.746,70	181.773,44	335.376,10
Septiembre	21,64	16,48	33,89	24,78	481.999,18	604.010,18	443.040,78	662.452,60
Octubre	26,02	16,54	39,77	27,72	523.804,92	648.197,20	466.411,58	699.042,62

PMP. Andalucía

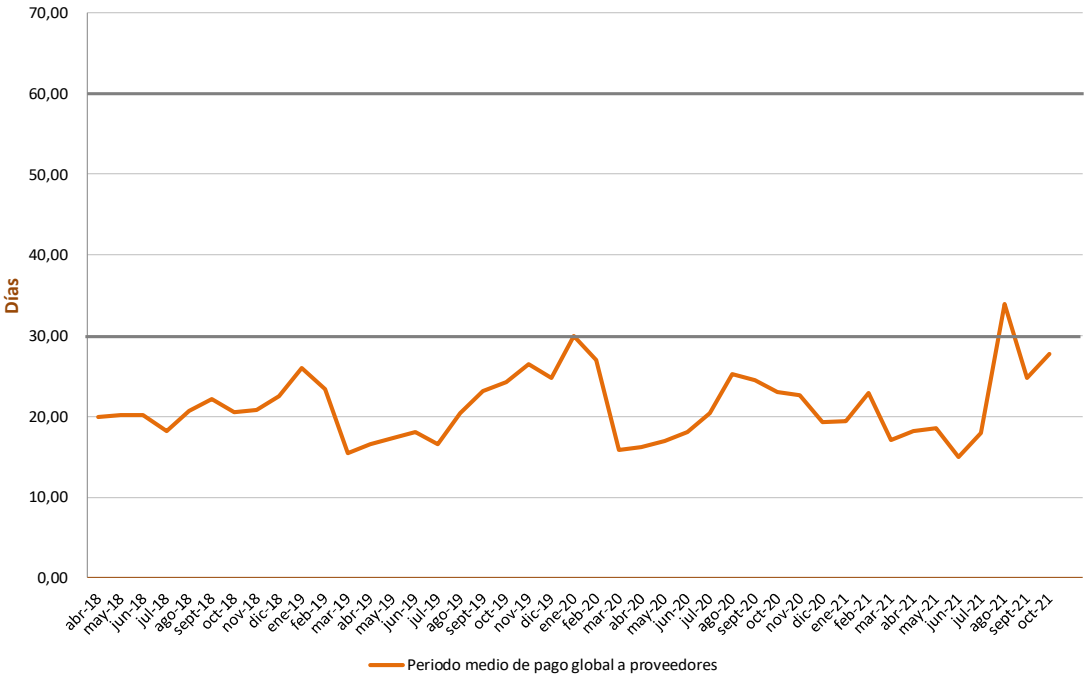

PMP Y DEUDA DE ARAGÓN								
	Periodo medio de pago				Deuda comercial		Pagos que computan en PMP	
	Ámbito Sanidad	Total			Ámbito Sanidad	Total	Ámbito Sanidad	Total
	PMP sanitario	Ratio de las operaciones pagadas	Ratio de las operaciones pendientes de pago	Periodo medio de pago global a proveedores				
Año 2018								
Octubre	27,33	33,79	30,41	32,48	41.859,25	90.021,84	87.862,38	142.417,51
Año 2019								
Octubre	29,03	23,61	34,57	29,62	84.189,08	131.470,82	61.168,08	108.366,77
Año 2020								
Enero	49,72	30,20	63,66	47,90	151.663,85	188.813,94	95.100,58	168.131,66
Febrero	60,92	67,16	46,01	55,48	128.949,78	175.192,65	112.578,43	141.942,31
Marzo	47,08	43,87	45,26	44,25	41.318,26	80.763,88	170.685,11	213.964,19
Abril	26,32	18,34	45,44	31,72	64.875,68	102.824,02	66.188,15	105.399,10
Mayo	35,15	23,42	56,54	39,03	60.547,97	97.457,08	77.710,78	109.328,94
Junio	34,10	31,43	42,95	38,04	77.156,14	132.784,97	73.174,31	98.811,19
Julio	30,98	31,23	43,53	35,50	54.632,38	91.529,16	106.294,63	172.003,57
Agosto	34,67	30,62	48,81	39,47	61.102,40	97.910,08	72.443,62	103.176,42
Septiembre	36,47	28,11	49,49	39,01	76.809,37	114.470,84	64.070,78	110.047,14
Octubre	39,38	30,26	48,08	39,68	92.400,53	135.718,74	74.521,87	121.029,17
Noviembre	39,60	22,54	49,74	39,19	122.230,58	172.549,57	56.505,96	109.313,30
Diciembre	41,60	35,54	37,61	36,56	106.751,14	193.673,79	127.888,50	201.336,87
Año 2021								
Enero	45,36	32,41	60,85	47,95	108.362,85	155.276,55	70.849,14	128.818,52
Febrero	47,07	45,02	53,41	48,58	70.858,99	121.222,72	125.061,50	164.788,49
Marzo	33,29	44,39	33,07	39,71	63.575,71	105.132,06	100.713,86	149.271,21
Abril	24,06	23,34	37,06	28,83	56.713,27	92.620,41	94.183,79	138.677,64
Mayo	27,44	22,65	37,81	28,49	52.828,96	84.306,34	87.319,80	134.715,67
Junio	29,72	25,00	34,76	29,37	56.531,97	98.675,42	84.628,41	121.749,87
Julio	29,14	25,45	34,66	29,67	63.723,91	105.322,77	81.584,32	124.604,25
Agosto	32,55	29,85	39,62	34,16	62.790,77	96.543,89	83.922,97	122.236,96
Septiembre	34,13	32,28	35,49	33,83	79.597,70	113.184,39	72.989,63	121.429,41
Octubre	33,98	23,78	39,95	32,66	96.063,24	141.402,27	76.274,82	116.146,74

PMP. Aragón

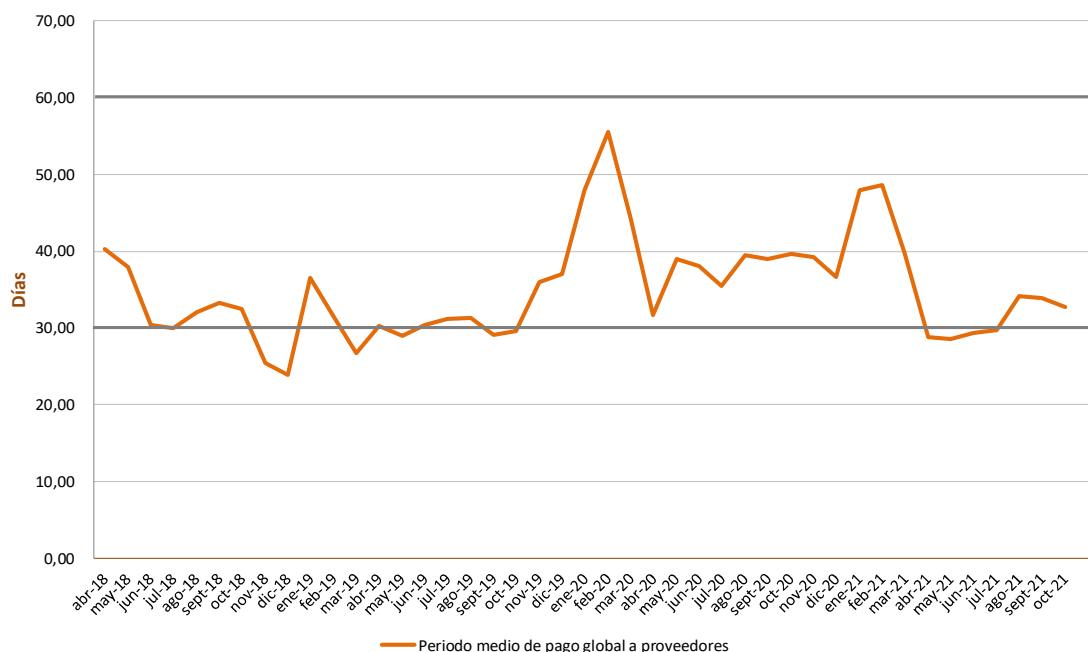

PMP Y DEUDA DEL PRINCIPADO DE ASTURIAS								
	Periodo medio de pago				Deuda comercial		Pagos que computan en PMP	
	Ámbito Sanidad	Total			Ámbito Sanidad	Total	Ámbito Sanidad	Total
	PMP sanitario	Ratio de las operaciones pagadas	Ratio de las operaciones pendientes de pago	Periodo medio de pago global a proveedores				
Año 2018								
Octubre	24,38	26,35	25,43	26,05	35.956,39	63.435,62	84.923,18	128.654,64
Año 2019								
Octubre	19,65	21,32	26,29	23,50	51.655,24	88.741,32	70.896,10	114.059,55
Año 2020								
Enero	33,19	36,88	27,74	35,34	28.017,00	43.560,94	128.456,68	214.544,85
Febrero	17,33	21,24	20,72	21,02	35.405,56	64.695,66	66.608,42	87.771,03
Marzo	18,81	21,09	22,56	21,64	31.577,61	62.954,67	69.784,89	104.859,51
Abril	14,56	19,00	26,42	21,66	30.886,38	63.025,83	80.504,77	112.961,02
Mayo	14,89	21,19	26,45	23,36	38.355,25	70.612,55	71.205,11	100.749,84
Junio	17,23	23,17	27,59	25,02	42.565,14	75.851,96	74.721,11	105.514,11
Julio	17,91	22,21	29,66	25,10	39.690,08	72.595,42	81.111,36	114.738,73
Agosto	19,40	22,32	33,81	27,39	38.972,00	78.122,76	73.728,25	99.055,77
Septiembre	22,53	24,93	35,54	30,84	63.728,80	107.443,51	54.736,41	85.349,75
Octubre	28,70	28,65	40,41	34,06	63.543,03	103.317,19	78.486,21	121.388,95
Noviembre	36,26	25,14	43,63	37,07	97.092,80	145.594,88	39.775,99	80.138,46
Diciembre	33,22	38,21	26,28	32,85	86.847,36	151.069,15	130.751,82	185.242,68
Año 2021								
Enero	31,24	33,40	37,96	35,33	71.388,16	108.045,91	71.020,41	147.985,76
Febrero	27,09	28,93	40,69	33,02	36.215,80	72.692,42	107.126,98	136.346,53
Marzo	19,46	23,19	39,46	29,16	36.035,54	73.900,49	87.620,23	127.662,53
Abril	14,09	19,42	38,56	27,42	37.047,88	86.633,49	89.174,24	120.631,32
Mayo	15,49	25,31	37,72	29,57	32.065,12	70.928,64	86.755,79	135.818,31
Junio	14,11	19,73	44,58	27,46	24.001,29	59.016,67	89.664,42	130.788,49
Julio	13,25	18,90	41,89	27,99	31.345,48	71.533,44	77.189,55	109.412,56
Agosto	17,09	22,84	47,10	31,86	18.687,96	66.690,50	85.620,14	112.630,47
Septiembre	14,02	22,05	51,11	31,81	20.306,79	58.479,91	75.151,06	115.671,29
Octubre	15,65	20,13	46,25	31,40	35.195,90	79.986,16	67.028,65	105.368,48

PMP. Principado de Asturias

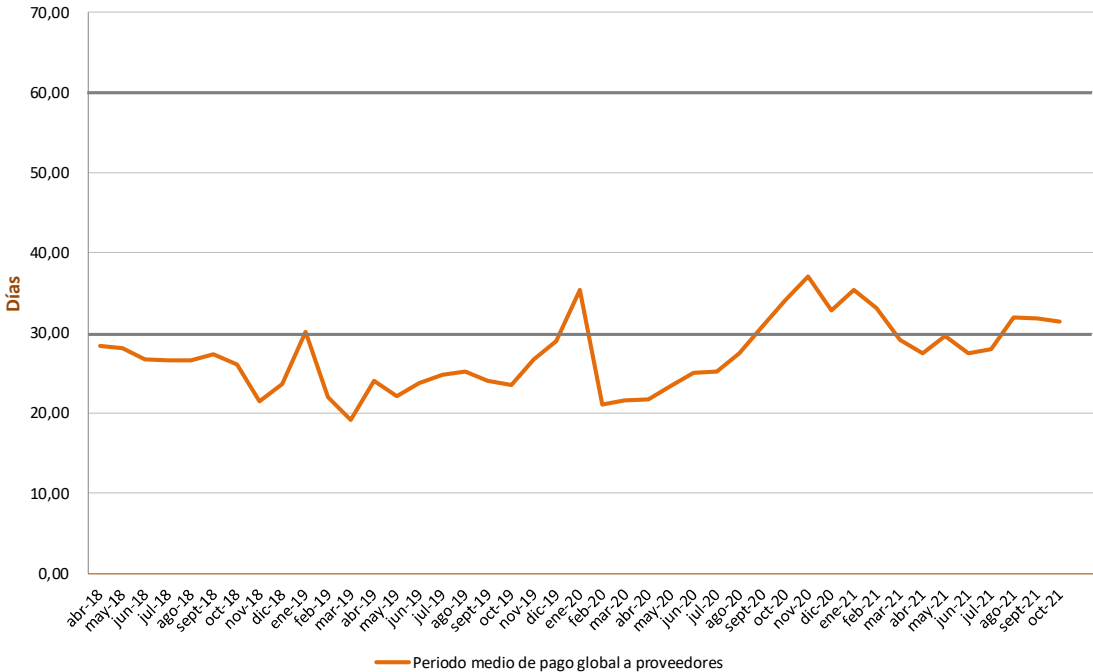

PMP Y DEUDA DE ILLES BALEARS								
	Periodo medio de pago				Deuda comercial		Pagos que computan en PMP	
	Ámbito Sanidad	Total			Ámbito Sanidad	Total	Ámbito Sanidad	Total
	PMP sanitario	Ratio de las operaciones pagadas	Ratio de las operaciones pendientes de pago	Periodo medio de pago global a proveedores				
Año 2018								
Octubre	49,32	34,64	48,19	42,15	114.993,31	131.928,70	72.339,23	106.038,23
Año 2019								
Octubre	70,26	73,39	53,42	61,72	152.196,60	172.540,14	92.756,42	122.674,50
Año 2020								
Enero	44,72	39,64	44,19	42,14	117.405,08	139.079,50	83.331,00	114.432,26
Febrero	45,47	52,69	33,61	42,37	104.853,90	124.431,27	82.080,55	105.548,69
Marzo	35,87	15,59	45,09	33,79	124.654,88	137.911,10	55.006,56	85.678,71
Abril	42,88	14,93	56,81	40,44	135.451,38	145.900,02	68.846,21	93.607,99
Mayo	53,80	37,40	57,30	48,42	126.867,62	139.961,32	87.301,88	112.752,84
Junio	53,56	13,47	63,57	48,22	152.760,81	165.457,69	50.778,09	73.120,80
Julio	58,35	55,80	50,25	53,06	123.295,07	135.802,25	112.999,35	139.250,56
Agosto	52,61	16,74	64,39	48,48	130.231,79	144.237,99	56.828,57	72.305,33
Septiembre	53,56	47,77	48,49	48,12	120.210,59	132.267,95	107.704,76	139.164,08
Octubre	45,75	13,98	55,05	39,80	139.826,12	156.556,92	61.831,90	92.464,93
Noviembre	50,23	56,56	31,92	44,09	124.637,53	147.308,65	108.399,52	143.724,98
Diciembre	36,09	33,59	27,49	31,30	82.143,11	109.356,46	135.568,33	182.366,73
Año 2021								
Enero	31,26	38,30	22,08	30,48	79.046,04	98.214,32	80.883,05	105.601,15
Febrero	25,80	22,31	29,14	26,54	97.052,85	127.338,73	51.974,86	78.278,08
Marzo	31,29	24,31	35,63	30,55	114.250,29	136.068,76	67.132,62	110.744,04
Abril	36,04	36,31	35,07	35,79	75.582,39	99.505,02	114.973,52	136.018,91
Mayo	31,87	21,52	39,19	30,80	88.386,81	108.623,04	65.151,23	98.263,39
Junio	40,12	45,12	28,85	34,95	119.672,13	137.800,35	47.499,34	82.559,25
Julio	32,57	29,16	29,92	29,55	108.204,62	127.920,14	88.394,68	118.529,59
Agosto	32,90	18,55	42,68	30,43	99.644,01	115.558,63	85.676,84	119.062,16
Septiembre	40,92	36,31	32,04	34,25	95.048,65	114.313,81	81.216,13	122.598,62
Octubre	35,00	14,43	41,30	29,82	111.369,31	132.574,25	62.287,87	98.901,67

PMP. Illes Balears

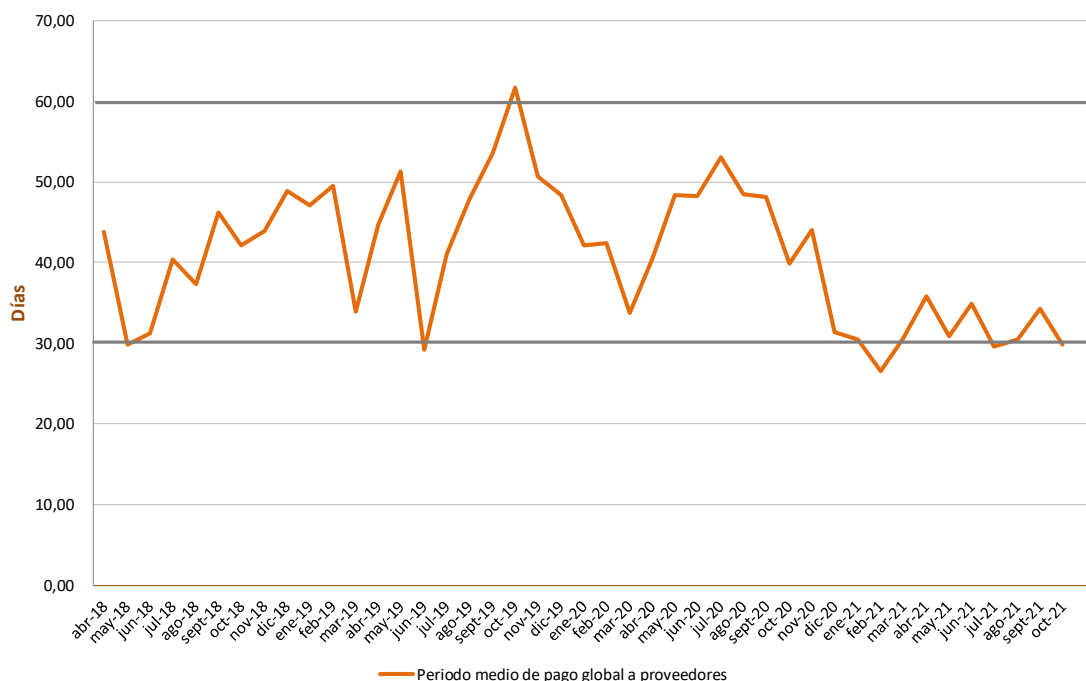

PMP Y DEUDA DE CANARIAS								
	Periodo medio de pago				Deuda comercial		Pagos que computan en PMP	
	Ámbito Sanidad	Total			Ámbito Sanidad	Total	Ámbito Sanidad	Total
	PMP sanitario	Ratio de las operaciones pagadas	Ratio de las operaciones pendientes de pago	Periodo medio de pago global a proveedores				
Año 2018								
Octubre	27,19	21,78	32,53	26,44	93.959,35	115.451,18	107.167,03	151.114,86
Año 2019								
Octubre	27,06	19,89	32,94	24,46	93.146,23	106.916,80	147.761,46	198.332,18
Año 2020								
Enero	18,87	13,06	23,36	16,27	75.787,01	90.451,41	118.181,57	199.430,21
Febrero	21,11	16,78	27,45	20,65	74.342,42	87.700,68	127.386,36	154.350,20
Marzo	18,93	17,73	23,23	19,27	63.225,13	78.919,23	162.934,11	203.715,43
Abril	14,06	10,88	28,90	14,72	46.504,01	58.086,22	169.371,04	214.455,68
Mayo	15,81	12,77	27,84	16,53	45.530,26	55.783,95	130.964,00	167.590,22
Junio	14,00	11,35	22,71	14,32	53.117,35	61.040,25	133.349,96	172.442,44
Julio	14,43	10,62	23,06	14,89	72.323,75	85.341,02	127.384,62	163.459,02
Agosto	17,77	13,19	30,22	18,51	67.494,71	81.240,52	144.938,89	178.658,41
Septiembre	22,03	11,28	35,56	22,48	104.587,80	118.824,52	100.148,74	138.778,79
Octubre	23,57	17,39	33,38	23,15	99.605,40	115.007,04	156.998,75	204.346,71
Noviembre	26,82	15,80	34,91	24,46	133.626,69	152.391,82	127.018,28	183.704,95
Diciembre	27,91	24,66	17,04	22,93	68.645,78	107.743,53	252.713,47	367.963,17
Año 2021								
Enero	19,36	12,59	25,39	16,11	80.031,10	93.741,00	118.255,72	247.336,56
Febrero	19,85	18,82	20,79	19,59	82.810,09	107.900,32	132.877,19	167.413,89
Marzo	18,52	16,43	22,16	17,74	56.569,76	68.854,48	172.901,01	232.520,28
Abril	15,24	11,79	21,07	14,94	84.115,93	95.670,14	139.527,56	186.372,19
Mayo	19,66	14,10	25,65	17,85	76.376,38	94.824,63	143.513,31	197.441,71
Junio	19,59	15,00	25,22	18,96	93.581,92	116.340,53	137.646,68	184.045,39
Julio	25,04	14,20	35,68	23,78	122.212,87	144.567,86	123.921,37	179.464,12
Agosto	31,27	21,49	38,65	28,02	115.002,08	131.233,64	152.899,92	213.702,69
Septiembre	32,79	16,05	42,57	31,25	162.175,77	181.475,31	105.399,22	135.181,69
Octubre	40,17	14,57	50,97	34,49	195.614,56	223.396,88	122.217,14	184.841,73

PMP. Canarias

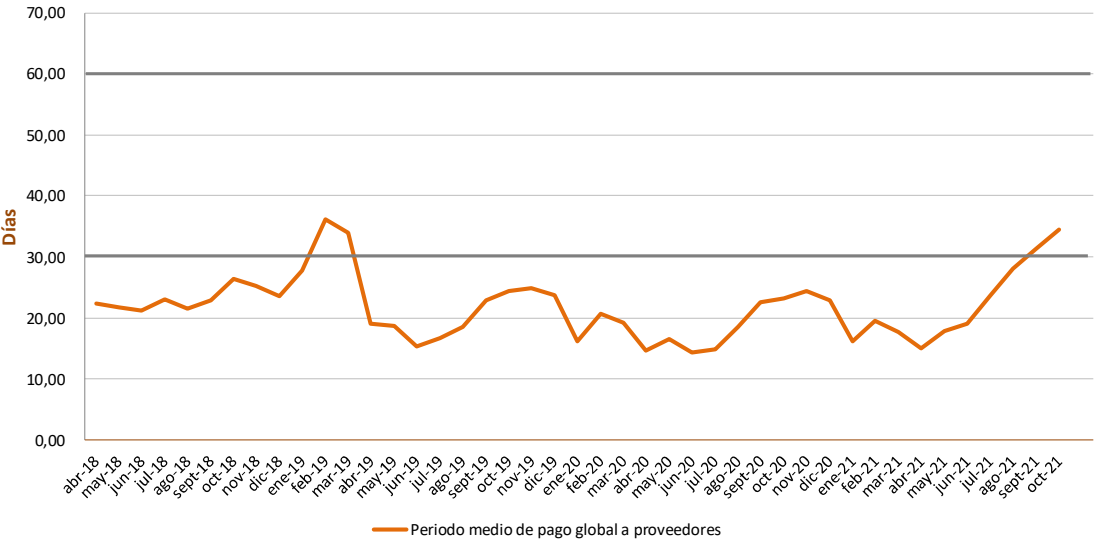

PMP Y DEUDA DE CANTABRIA								
	Periodo medio de pago				Deuda comercial		Pagos que computan en PMP	
	Ámbito Sanidad	Total			Ámbito Sanidad	Total	Ámbito Sanidad	Total
	PMP sanitario	Ratio de las operaciones pagadas	Ratio de las operaciones pendientes de pago	Periodo medio de pago global a proveedores				
Año 2018								
Octubre	86,02	31,36	79,23	68,80	119.694,53	150.511,70	15.239,68	41.939,57
Año 2019								
Octubre	103,39	41,99	93,00	82,49	155.054,10	195.656,57	22.324,87	50.770,42
Año 2020								
Enero	127,10	127,39	23,09	106,85	37.814,29	64.666,08	215.034,40	263.742,05
Febrero	23,21	36,37	18,14	25,45	54.511,55	82.375,85	29.268,15	55.150,90
Marzo	23,17	18,99	27,72	24,17	64.949,85	91.175,52	35.180,18	62.456,79
Abril	33,71	22,74	37,28	31,92	73.327,60	96.981,28	27.322,53	56.573,39
Mayo	45,92	22,67	50,63	41,50	86.857,70	106.704,77	26.807,84	51.739,38
Junio	44,43	51,46	17,02	39,48	35.684,73	58.229,83	88.209,81	109.160,59
Julio	17,91	22,33	22,34	22,34	52.174,66	76.996,52	27.704,82	47.149,01
Agosto	23,25	31,97	16,15	25,47	34.664,46	58.582,88	59.344,47	84.179,07
Septiembre	11,94	17,23	16,11	16,65	41.842,38	66.605,30	34.976,55	62.979,27
Octubre	15,53	19,73	17,35	18,50	45.643,32	75.732,46	41.173,88	70.565,90
Noviembre	21,25	20,38	25,08	22,02	22.001,15	46.894,11	46.577,07	87.072,91
Diciembre	14,40	23,75	9,89	17,19	53.255,98	87.058,13	60.406,82	97.113,58
Año 2021								
Enero	11,78	18,49	16,41	17,73	35.484,96	48.084,21	51.391,52	84.180,35
Febrero	16,79	19,47	17,25	18,15	50.791,41	76.721,67	28.766,75	52.868,66
Marzo	18,53	22,72	14,02	19,16	44.891,27	65.236,76	58.135,54	93.723,82
Abril	16,40	21,48	13,98	17,79	49.693,64	69.244,36	42.181,72	71.540,92
Mayo	17,15	20,06	16,11	18,22	46.289,72	66.255,43	48.714,16	76.471,56
Junio	17,27	17,57	18,10	17,81	43.932,63	62.592,12	46.799,28	77.569,04
Julio	15,99	16,51	18,87	17,63	47.089,51	66.204,02	45.896,43	73.261,40
Agosto	16,69	16,53	22,82	18,64	21.623,73	43.470,00	63.108,71	85.714,36
Septiembre	13,21	14,37	21,91	17,82	25.812,33	46.997,12	22.391,27	55.613,74
Octubre	14,28	14,55	19,33	17,26	54.526,52	77.899,76	27.339,62	59.694,29

PMP. Cantabria

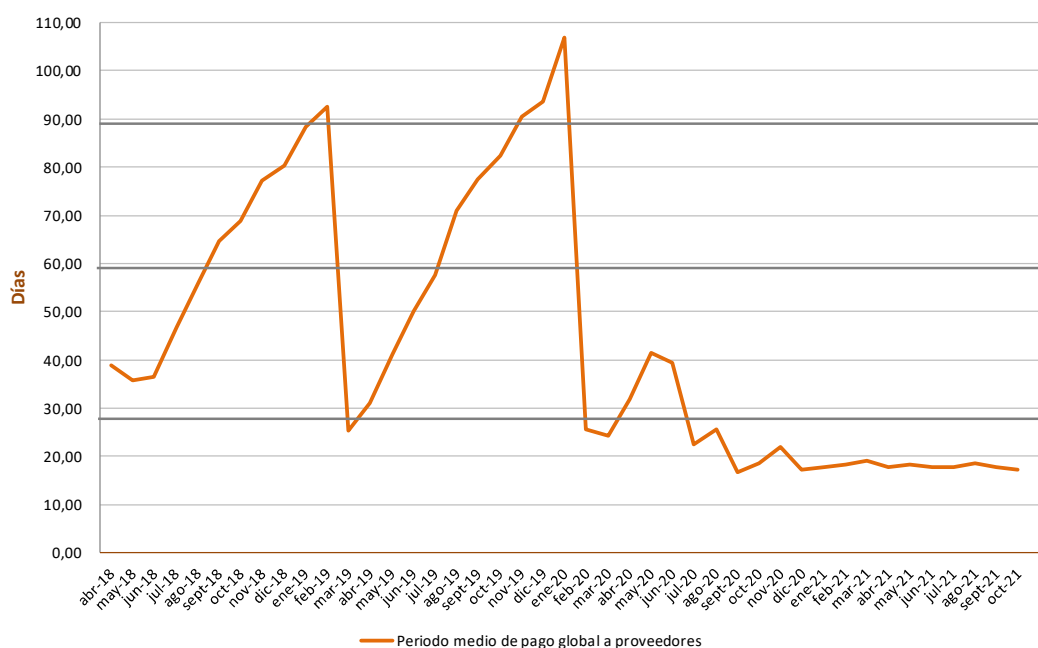

PMP Y DEUDA DE CASTILLA Y LEÓN								
	Periodo medio de pago				Deuda comercial		Pagos que computan en PMP	
	Ámbito Sanidad	Total			Ámbito Sanidad	Total	Ámbito Sanidad	Total
	PMP sanitario	Ratio de las operaciones pagadas	Ratio de las operaciones pendientes de pago	Periodo medio de pago global a proveedores				
Año 2018								
Octubre	26,38	27,20	24,41	26,17	84.350,26	145.149,22	166.434,70	248.434,50
Año 2019								
Octubre	32,31	24,84	34,77	29,80	188.157,73	241.557,92	147.072,43	241.676,68
Año 2020								
Enero	51,34	32,50	55,71	48,34	300.879,66	351.362,78	115.000,78	163.722,37
Febrero	60,15	64,04	35,82	53,38	163.783,67	220.531,39	289.775,98	363.180,52
Marzo	29,34	30,44	29,28	29,95	160.282,33	204.304,91	204.764,51	278.774,27
Abril	29,90	22,86	36,98	29,63	177.969,13	213.174,57	153.444,12	231.037,94
Mayo	35,37	25,56	40,31	32,99	202.442,46	231.907,50	156.468,26	228.391,50
Junio	33,57	31,53	31,43	31,49	172.954,21	211.462,02	212.196,14	278.432,72
Julio	30,25	30,03	26,94	28,92	127.599,30	169.314,70	229.901,75	300.355,41
Agosto	29,33	19,41	38,22	28,78	148.254,29	187.345,03	132.045,34	188.617,57
Septiembre	37,02	31,60	37,51	34,53	165.495,34	212.334,33	153.701,72	215.685,04
Octubre	37,25	27,01	38,56	33,08	193.357,48	248.530,05	134.353,30	224.177,01
Noviembre	34,73	32,03	28,52	30,59	159.028,76	237.071,60	235.666,67	340.814,22
Diciembre	27,29	27,64	23,38	26,18	130.347,12	208.024,23	256.283,23	399.466,42
Año 2021								
Enero	22,66	26,72	27,39	27,01	105.629,95	170.915,62	163.912,76	223.146,47
Febrero	27,38	19,12	36,14	29,11	171.047,69	223.921,79	85.915,51	157.348,67
Marzo	30,21	30,62	31,88	31,04	119.201,30	162.408,66	243.687,90	327.212,46
Abril	24,10	24,67	31,59	26,78	80.360,72	127.324,87	223.956,19	289.057,93
Mayo	23,04	26,92	26,68	26,83	109.775,31	146.254,16	172.122,43	250.749,09
Junio	25,28	21,28	29,01	24,41	113.849,80	164.929,07	175.245,19	242.460,91
Julio	23,06	22,92	24,26	23,31	74.310,43	123.932,67	217.908,54	299.587,66
Agosto	21,86	17,70	32,34	23,79	93.992,02	148.246,45	149.245,48	208.307,05
Septiembre	27,64	24,72	32,34	27,84	114.434,38	169.686,50	163.117,07	245.025,23
Octubre	26,15	26,41	22,96	25,44	65.465,84	124.969,38	228.715,80	319.500,16

PMP. Castilla y León

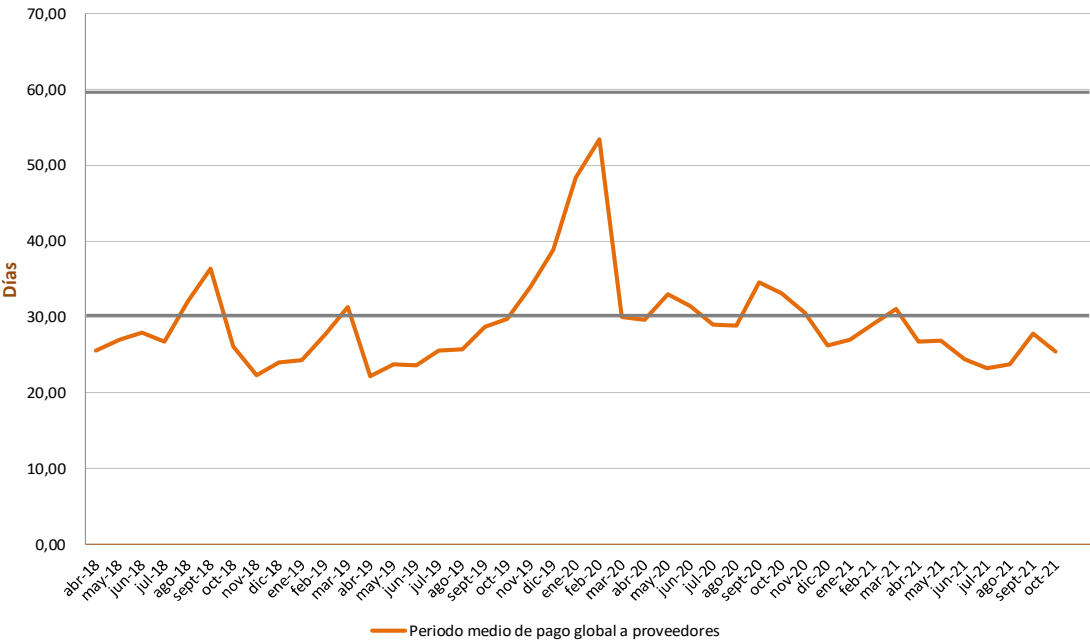

En días y miles de euros

PMP Y DEUDA DE CASTILLA - LA MANCHA								
	Periodo medio de pago				Deuda comercial		Pagos que computan en PMP	
	Ámbito Sanidad	Total			Ámbito Sanidad	Total	Ámbito Sanidad	Total
	PMP sanitario	Ratio de las operaciones pagadas	Ratio de las operaciones pendientes de pago	Periodo medio de pago global a proveedores				
Año 2018								
Octubre	45,22	19,17	59,99	41,85	148.179,89	188.653,55	90.965,56	150.980,46
Año 2019								
Octubre	76,80	86,65	47,05	68,03	193.506,10	253.821,36	222.036,35	285.884,68
Año 2020								
Enero	68,16	70,56	62,11	64,16	255.290,25	318.086,79	86.677,27	102.242,30
Febrero	64,92	74,29	32,39	60,57	109.919,40	160.724,41	272.118,78	330.001,81
Marzo	23,35	26,07	30,75	27,37	67.662,07	93.902,74	171.692,95	243.995,22
Abril	21,73	18,71	38,52	24,65	60.792,20	83.502,73	142.961,02	194.852,65
Mayo	20,86	16,99	30,47	23,65	103.256,98	135.764,80	106.408,26	139.185,24
Junio	25,40	28,35	24,05	26,57	91.038,34	132.540,30	141.418,19	186.943,13
Julio	19,83	23,25	21,59	22,83	63.592,42	85.476,59	179.274,99	252.400,93
Agosto	21,01	13,83	29,60	21,45	97.719,22	122.211,91	91.606,51	130.560,12
Septiembre	23,86	15,08	33,73	23,01	122.611,40	144.593,14	136.780,65	195.679,85
Octubre	31,33	14,22	41,52	28,76	170.137,07	195.699,77	113.762,46	171.715,34
Noviembre	37,31	29,89	39,50	34,04	154.282,90	178.326,79	178.630,06	234.655,46
Diciembre	33,23	33,31	15,38	28,86	88.744,80	121.624,43	274.675,60	368.385,76
Año 2021								
Enero	22,17	23,59	21,82	22,91	62.303,01	96.988,94	124.422,51	156.108,32
Febrero	17,73	16,13	22,13	18,45	86.661,90	108.800,08	117.778,24	173.570,56
Marzo	22,86	12,99	29,52	22,83	156.031,16	187.051,43	86.064,27	127.286,65
Abril	30,80	34,87	22,29	29,88	112.666,13	150.744,39	187.366,61	229.582,00
Mayo	22,45	22,24	28,81	23,42	38.978,19	59.882,74	210.126,57	272.322,80
Junio	13,92	14,02	22,30	16,51	57.683,67	79.027,16	135.156,51	183.640,58
Julio	15,77	13,91	28,75	18,58	56.830,92	85.008,21	140.329,32	185.192,57
Agosto	18,55	14,46	29,93	19,91	60.996,60	89.624,62	124.741,34	164.800,44
Septiembre	21,44	15,33	31,48	21,77	96.828,25	123.028,89	124.089,56	185.312,80
Octubre	26,94	18,96	35,29	24,77	95.326,10	113.531,15	141.207,42	205.313,22

PMP. Castilla - La Mancha

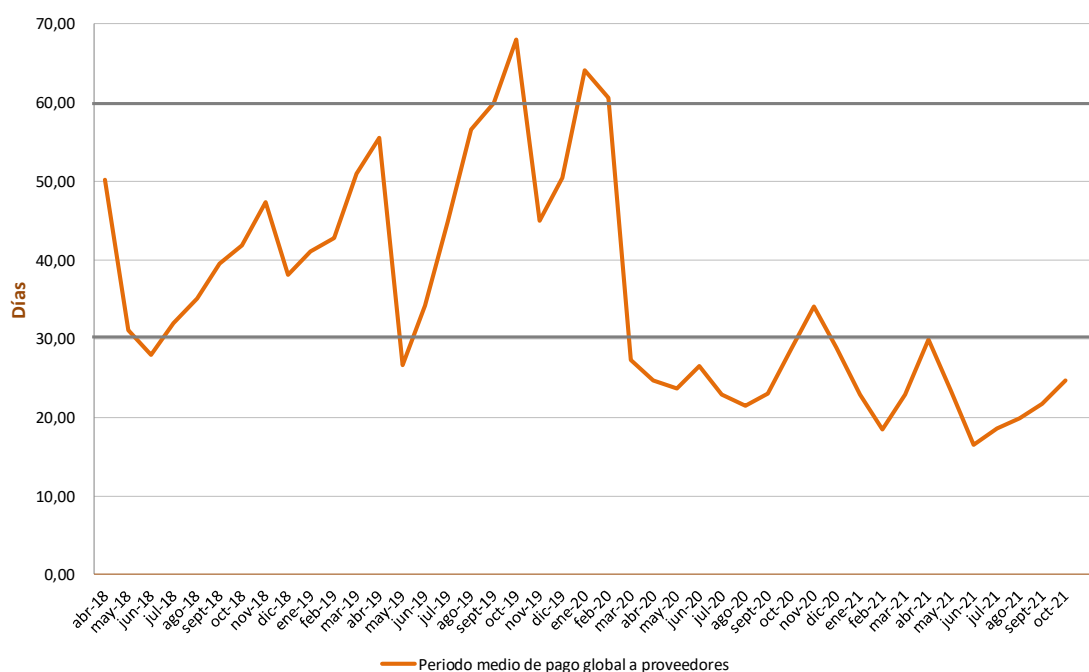

PMP Y DEUDA DE CATALUÑA								
	Periodo medio de pago				Deuda comercial		Pagos que computan en PMP	
	Ámbito Sanidad	Total			Ámbito Sanidad	Total	Ámbito Sanidad	Total
	PMP sanitario	Ratio de las operaciones pagadas	Ratio de las operaciones pendientes de pago	Periodo medio de pago global a proveedores				
Año 2018								
Octubre	42,56	45,99	38,57	41,86	720.406,20	1.227.408,75	487.185,16	979.891,09
Año 2019								
Octubre	44,48	36,49	41,90	39,56	856.354,10	1.187.008,66	454.309,60	901.443,62
Año 2020								
Enero	50,60	41,77	46,98	44,89	1.042.569,22	1.435.095,44	514.346,22	965.294,15
Febrero	51,18	43,41	49,26	47,10	1.056.572,34	1.432.619,34	468.877,82	841.025,56
Marzo	54,33	48,48	48,41	48,44	1.087.465,31	1.508.778,10	730.568,89	1.137.124,61
Abril	53,24	42,28	52,35	48,20	1.097.980,09	1.489.148,69	657.248,26	1.046.382,10
Mayo	56,33	53,97	50,47	52,04	963.062,80	1.301.337,86	708.761,26	1.060.786,23
Junio	48,12	41,55	49,89	46,05	895.254,19	1.183.216,20	654.479,91	1.007.670,84
Julio	49,66	41,46	47,31	44,69	953.380,32	1.256.966,21	604.855,87	1.016.535,68
Agosto	51,78	45,68	51,85	49,26	916.480,22	1.175.743,51	606.697,26	851.323,65
Septiembre	50,55	40,76	52,17	46,90	903.732,04	1.183.251,21	625.119,10	1.015.764,16
Octubre	49,64	36,06	50,79	44,19	991.382,88	1.281.887,03	580.114,79	1.039.275,94
Noviembre	52,20	43,00	46,20	44,63	846.477,11	1.183.265,89	701.428,59	1.142.641,12
Diciembre	43,72	35,07	40,94	37,71	763.074,92	1.222.457,54	929.964,61	1.491.144,04
Año 2021								
Enero	41,28	30,69	46,95	38,56	798.655,33	1.135.961,31	715.732,72	1.213.269,64
Febrero	48,12	39,54	50,26	44,84	715.234,93	988.360,44	607.327,70	1.012.298,11
Marzo	38,60	35,42	41,37	37,94	686.904,97	966.469,78	893.287,81	1.316.687,53
Abril	36,61	33,02	38,20	35,24	607.573,32	856.435,23	703.697,92	1.139.443,29
Mayo	37,21	28,86	38,58	32,94	599.620,81	794.366,49	662.619,90	1.096.961,05
Junio	38,68	30,99	36,06	33,41	665.839,02	923.417,30	609.632,99	1.012.210,95
Julio	37,62	31,76	33,61	32,56	662.340,44	898.595,84	670.245,77	1.172.521,35
Agosto	39,55	38,36	35,85	36,87	832.255,64	1.022.082,58	426.554,86	700.072,12
Septiembre	37,06	29,52	38,20	33,20	660.002,43	885.565,12	764.112,88	1.206.567,56
Octubre	40,90	30,21	39,26	34,11	632.030,72	838.257,28	627.637,06	1.109.948,40

PMP. Cataluña

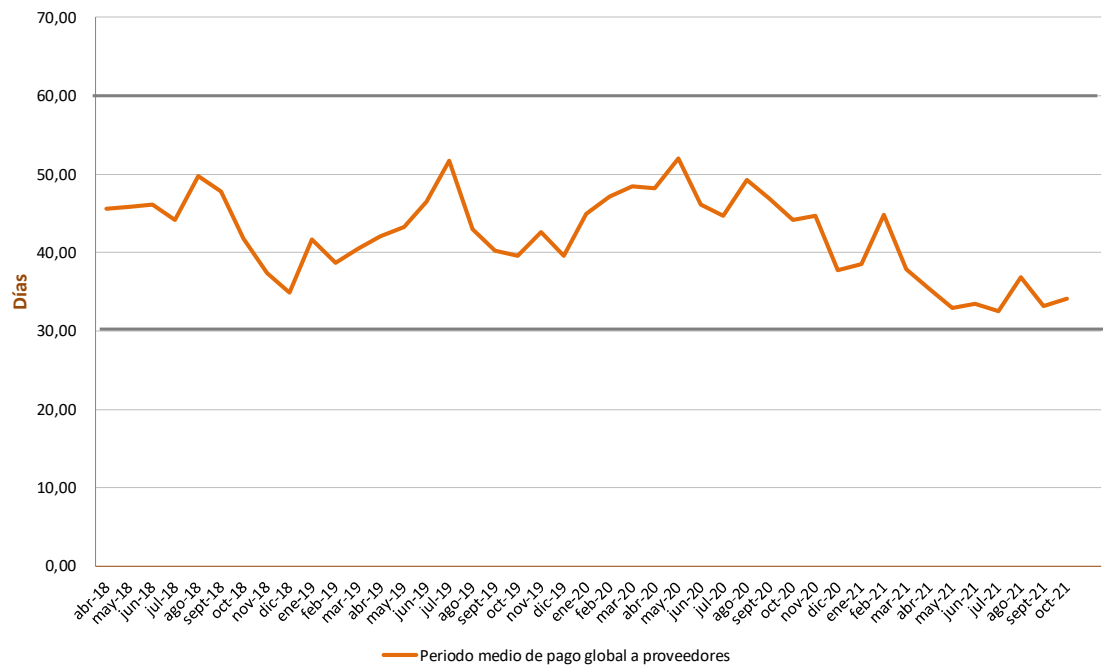

En días y miles de euros

En miles y miles de euros

PMP Y DEUDA DE EXTREMADURA								
	Periodo medio de pago				Deuda comercial		Pagos que computan en PMP	
	Ámbito Sanidad	Total			Ámbito Sanidad	Total	Ámbito Sanidad	Total
	PMP sanitario	Ratio de las operaciones pagadas	Ratio de las operaciones pendientes de pago	Periodo medio de pago global a proveedores				
Año 2018								
Octubre	37,81	24,62	47,53	34,93	62.422,32	70.865,02	68.051,19	86.627,17
Año 2019								
Octubre	40,03	26,42	47,30	37,09	89.757,70	98.002,50	59.856,32	93.667,87
Año 2020 ¹								
Enero	49,43	6,00	59,08	48,97	99.405,53	146.532,73	31.205,46	34.470,69
Febrero	50,47	61,27	40,15	52,72	84.152,13	94.650,61	99.586,76	139.094,41
Marzo	33,65	32,72	38,66	35,29	70.428,37	75.826,97	88.965,90	99.186,01
Abril	33,70	26,90	37,93	31,18	54.553,07	59.893,40	82.026,81	94.417,34
Mayo	31,38	13,33	39,50	26,94	71.572,47	88.283,20	56.863,19	81.477,32
Junio	36,69	18,70	42,48	31,20	82.668,68	105.417,06	65.024,18	95.098,54
Julio	37,54	36,73	29,15	33,76	65.550,44	85.231,56	100.415,34	132.138,04
Agosto	29,40	15,44	41,08	29,54	73.244,30	97.374,18	62.738,44	79.660,39
Septiembre	32,58	27,67	44,89	33,80	46.931,10	67.998,05	97.019,06	123.121,69
Octubre	21,69	21,53	31,99	24,69	31.795,97	55.455,22	97.888,68	128.253,04
Noviembre	12,78	14,36	31,30	20,47	38.118,73	61.945,35	80.066,61	109.903,22
Diciembre	12,84	16,07	12,16	14,52	39.466,67	101.363,42	109.683,79	153.913,66
Año 2021 ¹								
Enero	16,43	19,87	32,75	23,63	31.874,20	45.675,23	60.061,89	111.009,43
Febrero	18,01	15,21	29,87	22,17	52.173,30	58.881,71	59.006,42	65.129,56
Marzo	20,82	17,60	25,57	20,15	45.832,69	59.083,86	90.402,00	125.865,13
Abril	18,96	17,37	21,64	18,77	40.672,64	55.665,66	88.146,96	114.098,65
Mayo	16,09	16,00	16,70	16,15	16.986,09	37.326,76	99.928,73	130.020,13
Junio	8,78	8,07	20,27	11,93	29.889,98	45.878,66	66.994,85	99.026,18
Julio	12,45	11,83	20,71	14,22	24.410,13	41.727,05	86.587,58	113.192,78
Agosto	11,45	12,24	22,67	15,49	24.832,47	41.690,10	73.571,69	91.895,39
Septiembre	9,88	10,71	23,15	13,77	19.491,93	36.500,53	85.736,02	111.755,86
Octubre	10,39	9,91	22,85	14,55	31.018,90	53.834,16	71.310,07	96.284,02

¹ Los datos se ven condicionados por la implantación de un nuevo sistema de información, circunstancia que afecta a la tramitación presupuestaria de los gastos asociados a las facturas recibidas en este periodo.

PMP. Extremadura

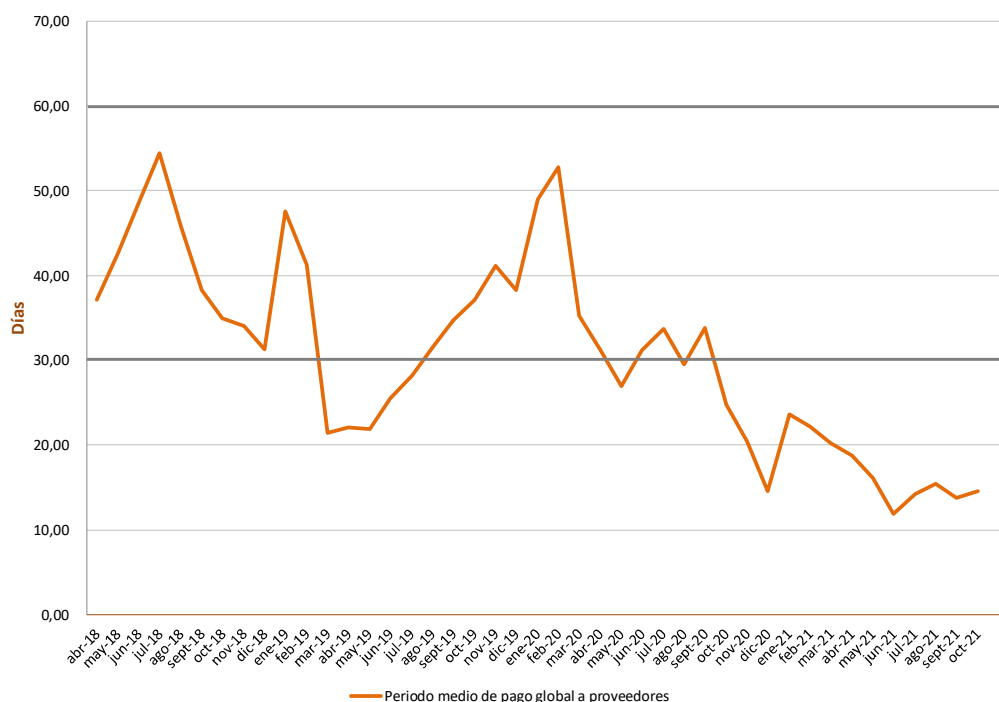

PMP Y DEUDA DE GALICIA								
	Periodo medio de pago				Deuda comercial		Pagos que computan en PMP	
	Ámbito Sanidad	Total			Ámbito Sanidad	Total	Ámbito Sanidad	Total
	PMP sanitario	Ratio de las operaciones pagadas	Ratio de las operaciones pendientes de pago	Periodo medio de pago global a proveedores				
Año 2018								
Octubre	9,71	15,09	13,65	14,77	33.204,05	75.532,37	154.389,76	268.480,44
Año 2019								
Octubre	16,92	17,26	21,41	18,57	74.943,40	133.307,48	153.013,67	289.033,55
Año 2020								
Enero	36,53	27,43	45,45	35,35	165.330,67	235.742,07	173.253,11	300.418,99
Febrero	33,31	34,45	26,28	33,34	22.245,49	70.195,32	339.207,43	445.657,46
Marzo	8,56	13,73	18,20	14,51	29.798,96	70.061,63	224.150,61	329.732,82
Abril	9,16	13,46	15,82	13,80	16.519,21	51.716,96	214.935,71	309.176,64
Mayo	8,98	11,93	16,63	13,19	53.368,23	82.158,34	143.585,51	223.259,88
Junio	9,96	12,39	16,59	13,23	26.093,04	75.668,20	221.954,13	302.387,77
Julio	10,66	14,04	18,05	14,86	27.708,10	73.975,65	202.262,90	289.756,02
Agosto	9,40	12,46	24,41	14,46	21.989,02	56.001,26	191.056,43	278.030,37
Septiembre	11,53	13,29	17,27	14,47	59.952,03	112.194,47	172.093,03	265.911,76
Octubre	14,46	15,75	21,28	17,31	75.510,04	127.590,92	192.429,33	324.161,05
Noviembre	17,01	13,99	25,67	18,90	142.415,00	201.209,75	144.339,28	277.523,45
Diciembre	24,01	21,04	21,96	21,40	154.403,93	275.053,20	259.112,15	426.338,89
Año 2021								
Enero	28,85	28,34	32,15	29,33	73.507,33	120.062,11	226.798,24	341.725,72
Febrero	16,86	20,02	21,91	20,40	52.864,66	83.716,02	241.083,86	334.609,87
Marzo	10,04	12,84	14,76	13,15	32.404,42	66.385,08	256.804,03	346.573,13
Abril	7,20	10,24	14,33	10,91	24.528,19	63.376,27	225.425,31	321.781,68
Mayo	6,27	9,91	14,41	10,53	18.563,20	51.510,19	216.535,17	320.257,90
Junio	6,94	9,81	15,30	10,99	42.695,92	82.696,59	212.769,80	303.604,04
Julio	7,48	10,99	24,58	13,12	20.172,79	60.800,75	221.653,01	327.915,29
Agosto	7,12	10,71	20,94	12,88	38.266,89	80.235,84	199.179,88	298.048,12
Septiembre	7,92	12,01	17,67	13,22	35.982,76	89.120,47	205.259,60	328.454,38
Octubre	12,09	11,32	22,08	14,84	91.300,08	140.799,25	149.215,68	289.325,22

PMP. Galicia

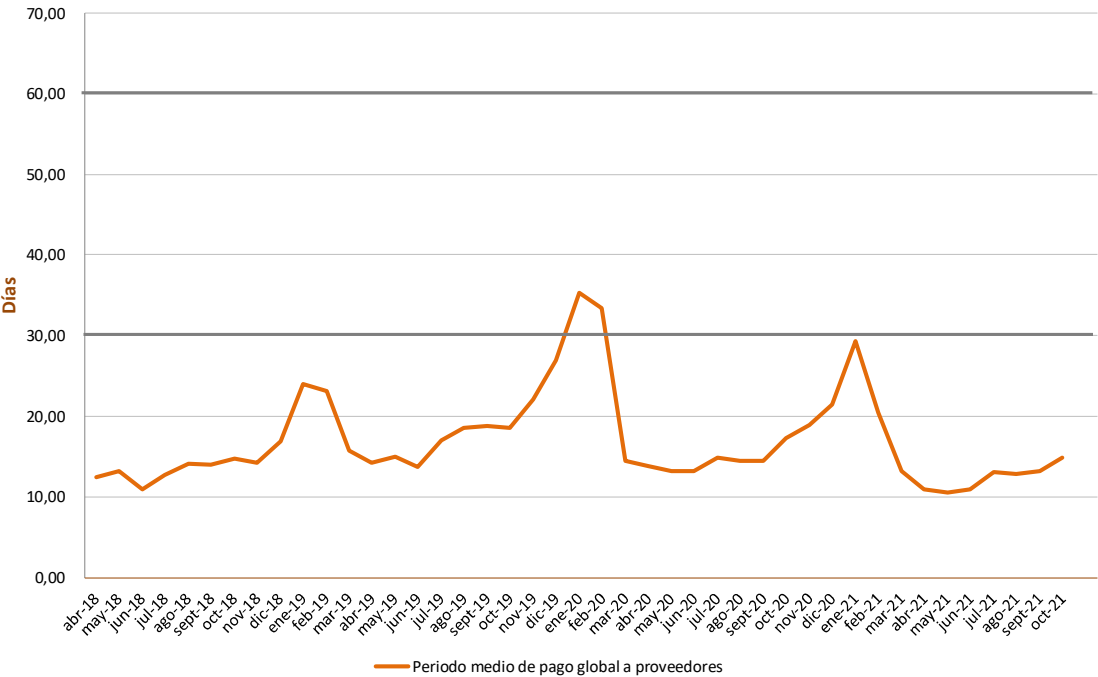

PMP Y DEUDA DE COMUNIDAD DE MADRID								
	Periodo medio de pago				Deuda comercial		Pagos que computan en PMP	
	Ámbito Sanidad	Total			Ámbito Sanidad	Total	Ámbito Sanidad	Total
	PMP sanitario	Ratio de las operaciones pagadas	Ratio de las operaciones pendientes de pago	Periodo medio de pago global a proveedores				
Año 2018								
Octubre	36,25	18,62	42,33	27,65	404.030,34	522.742,33	336.931,87	850.390,78
Año 2019								
Octubre	57,12	40,05	52,33	45,36	599.679,63	807.753,36	511.009,73	1.059.211,88
Año 2020								
Enero	49,88	43,09	33,61	39,91	304.122,86	391.004,27	454.149,66	775.284,52
Febrero	30,40	24,56	26,58	25,39	354.609,62	483.179,08	356.814,64	696.669,77
Marzo	30,43	15,09	33,92	25,85	558.449,20	732.178,37	226.192,10	549.616,54
Abril	35,82	33,03	30,37	32,01	420.489,01	548.378,43	551.705,17	886.825,98
Mayo	31,79	27,44	29,06	28,25	414.394,77	649.398,31	410.446,83	649.470,69
Junio	32,63	26,81	32,78	29,36	455.662,09	620.585,93	409.256,84	830.411,84
Julio	34,70	18,63	41,49	29,64	545.214,62	701.613,50	361.391,72	755.025,93
Agosto	46,28	23,36	50,94	40,34	621.364,44	843.587,32	311.296,17	526.341,78
Septiembre	53,36	28,50	58,08	43,69	697.666,09	820.762,96	333.762,43	777.461,46
Octubre	50,80	37,88	46,53	41,50	603.319,27	718.534,71	591.470,88	998.161,97
Noviembre	45,57	24,25	47,06	37,22	642.630,73	899.737,12	390.195,34	682.273,81
Diciembre	34,17	26,59	45,33	28,19	144.095,68	215.913,87	1.490.335,03	2.317.858,71
Año 2021								
Enero	27,50	21,63	25,91	23,39	203.137,72	336.329,06	228.491,41	481.779,12
Febrero	19,91	13,60	31,30	19,08	225.009,78	335.968,79	381.498,63	749.676,50
Marzo	22,55	15,29	34,35	22,18	261.853,51	407.536,86	401.696,56	719.471,76
Abril	25,33	17,05	39,49	23,73	255.033,89	369.137,75	446.068,51	871.054,45
Mayo	29,31	16,85	39,21	24,88	288.629,75	418.712,04	378.117,61	746.622,62
Junio	25,75	15,28	40,53	23,51	298.827,09	419.618,67	480.262,08	868.041,02
Julio	31,26	16,53	40,99	26,97	359.194,16	539.567,90	365.863,15	724.481,82
Agosto	38,21	17,59	48,88	35,16	490.887,42	700.246,04	298.029,30	546.539,99
Septiembre	43,82	33,58	48,11	36,58	205.987,68	310.122,10	707.001,89	1.192.451,96
Octubre	29,64	13,95	42,09	24,77	314.264,06	460.926,81	358.316,79	738.150,88

PMP. Comunidad de Madrid

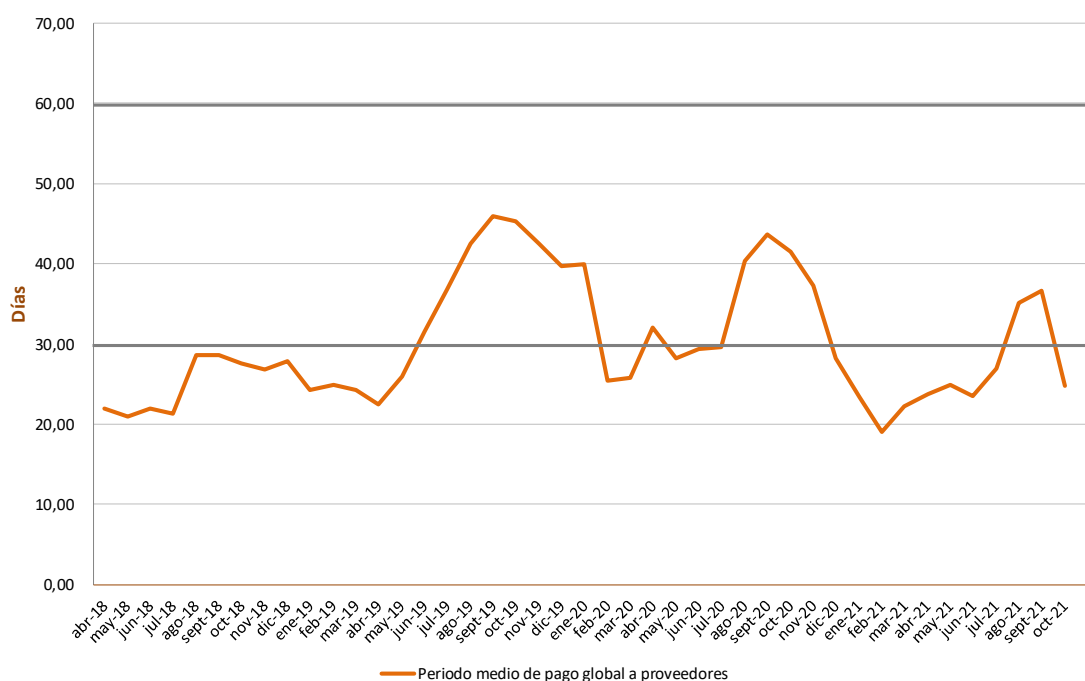

PMP Y DEUDA DE REGIÓN DE MURCIA								
	Periodo medio de pago				Deuda comercial		Pagos que computan en PMP	
	Ámbito Sanidad	Total			Ámbito Sanidad	Total	Ámbito Sanidad	Total
	PMP sanitario	Ratio de las operaciones pagadas	Ratio de las operaciones pendientes de pago	Periodo medio de pago global a proveedores				
Año 2018								
Octubre	34,91	30,73	31,59	31,10	92.329,52	104.170,09	100.227,79	137.620,74
Año 2019								
Octubre	91,43	68,18	90,33	82,05	219.141,05	232.893,18	106.632,05	139.156,85
Año 2020								
Enero	100,28	97,91	40,79	83,79	116.101,26	122.939,52	272.651,11	374.332,60
Febrero	40,23	31,18	38,02	35,08	129.641,86	153.659,16	88.376,15	115.755,21
Marzo	44,60	9,47	52,65	40,39	189.269,26	205.628,27	43.175,28	81.534,46
Abril	50,65	49,71	41,27	46,05	137.907,09	150.939,76	155.108,53	197.270,79
Mayo	34,41	30,43	63,42	32,13	963,79	15.477,88	243.589,51	284.283,02
Junio	1,88	10,11	9,42	10,05	1.803,11	11.338,07	85.782,59	128.609,80
Julio	2,07	2,93	24,94	3,73	93,61	5.825,68	109.121,87	153.584,33
Agosto	0,89	3,76	8,02	5,14	22.684,80	29.888,98	48.134,29	62.088,84
Septiembre	1,25	2,66	13,31	3,49	3.234,38	15.417,72	142.913,00	182.831,73
Octubre	1,84	4,57	4,98	4,63	21.326,85	28.890,37	109.962,25	158.014,50
Noviembre	6,29	7,32	4,12	6,76	20.419,96	33.171,59	118.562,57	157.640,40
Diciembre	6,29	5,60	8,46	7,19	101.839,49	160.209,48	72.709,41	127.801,49
Año 2021								
Enero	8,14	10,24	25,38	11,32	6.179,38	17.886,10	177.960,49	233.663,26
Febrero	2,47	5,68	6,79	5,87	19.788,16	27.060,29	93.397,39	132.523,66
Marzo	2,20	3,43	14,11	4,11	1.024,17	12.032,16	134.096,61	176.257,81
Abril	1,01	4,49	6,04	4,58	1.887,29	8.737,27	101.714,34	141.253,81
Mayo	2,87	3,63	5,63	4,41	74.220,37	80.356,32	80.312,86	125.367,83
Junio	12,21	11,50	15,00	11,60	747,94	6.328,85	175.977,31	219.158,62
Julio	5,00	5,53	7,93	5,62	442,56	6.127,91	122.519,83	154.673,75
Agosto	1,78	4,13	23,66	5,99	1.996,91	6.706,52	45.072,50	63.877,15
Septiembre	2,94	3,84	13,91	4,29	1.815,57	10.657,19	185.245,84	230.403,86
Octubre	5,26	6,47	6,80	6,54	17.648,35	30.379,10	81.390,40	121.312,87

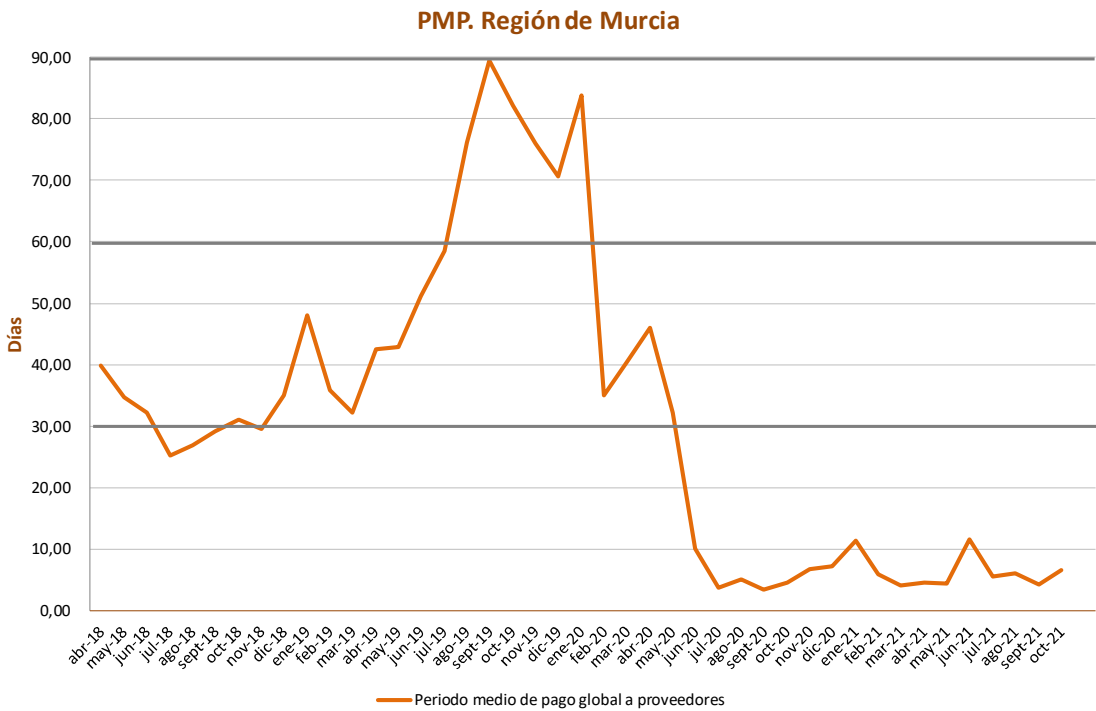

PMP Y DEUDA DE COMUNIDAD FORAL DE NAVARRA								
	Periodo medio de pago				Deuda comercial		Pagos que computan en PMP	
	Ámbito Sanidad	Total			Ámbito Sanidad	Total	Ámbito Sanidad	Total
	PMP sanitario	Ratio de las operaciones pagadas	Ratio de las operaciones pendientes de pago	Periodo medio de pago global a proveedores				
Año 2018								
Octubre	21,36	27,41	23,34	25,74	28.910,75	60.406,57	42.472,84	86.686,30
Año 2019								
Octubre	21,26	28,87	20,53	25,89	27.035,38	56.332,76	49.436,62	101.266,43
Año 2020								
Enero	20,75	26,69	23,18	25,47	26.421,88	54.537,92	46.735,29	102.773,39
Febrero	20,54	28,10	25,07	26,58	30.377,90	62.280,27	35.780,89	61.721,74
Marzo	20,67	27,78	25,29	26,55	37.830,24	73.810,00	42.418,33	76.392,89
Abril	23,06	26,68	29,51	27,61	27.171,04	49.089,23	54.389,20	99.017,78
Mayo	22,36	26,47	29,82	28,09	26.145,53	58.714,31	41.841,75	62.717,95
Junio	22,00	26,50	29,40	27,84	30.108,31	65.422,40	41.221,23	75.519,88
Julio	22,05	26,51	31,37	29,27	39.036,05	87.407,63	38.275,68	66.516,87
Agosto	25,04	29,36	39,09	34,55	36.533,85	86.741,60	45.954,26	75.934,11
Septiembre	23,87	30,20	39,61	34,57	33.250,87	83.006,21	51.937,94	95.385,60
Octubre	21,03	26,54	32,96	29,61	36.700,34	80.861,72	51.354,19	87.955,33
Noviembre	21,49	25,82	30,65	28,53	38.835,79	107.093,85	50.243,95	83.879,14
Diciembre	20,48	25,41	33,61	28,11	34.180,96	76.846,69	65.939,42	156.973,71
Año 2021								
Enero	20,98	24,36	41,99	32,10	25.979,71	61.621,46	45.906,32	78.864,55
Febrero	21,99	22,82	42,98	30,58	26.755,10	48.351,17	39.111,24	77.351,35
Marzo	20,92	23,64	33,85	27,91	34.314,05	58.941,35	48.068,81	82.261,28
Abril	21,25	23,19	28,74	25,47	34.833,58	54.757,55	46.511,06	78.155,25
Mayo	21,19	22,59	19,79	21,55	31.318,94	51.688,89	51.713,29	87.597,08
Junio	19,28	21,40	19,79	20,82	29.676,77	49.427,09	50.929,13	87.215,81
Julio	22,33	24,29	24,28	24,28	28.983,53	65.353,18	44.302,54	64.735,67
Agosto	24,73	26,87	27,50	27,07	19.957,64	44.422,71	55.431,87	98.053,95
Septiembre	20,37	22,12	25,03	23,26	24.858,98	51.754,94	43.069,47	80.452,19
Octubre	21,85	23,56	25,50	24,39	28.225,34	62.376,32	42.382,64	83.179,38

PMP. Comunidad Foral de Navarra

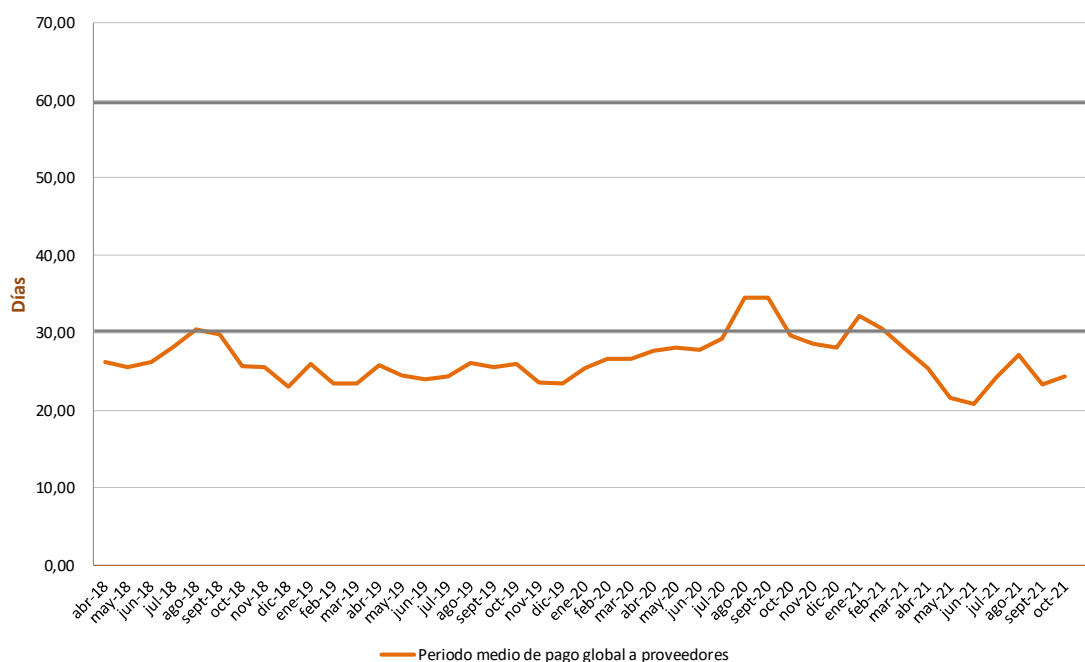

PMP Y DEUDA DE PAÍS VASCO								
	Periodo medio de pago				Deuda comercial		Pagos que computan en PMP	
	Ámbito Sanidad	Total			Ámbito Sanidad	Total	Ámbito Sanidad	Total
	PMP sanitario	Ratio de las operaciones pagadas	Ratio de las operaciones pendientes de pago	Periodo medio de pago global a proveedores				
Año 2018								
Octubre	16,02	22,12	13,43	19,12	73.112,37	145.728,35	156.748,31	276.451,94
Año 2019								
Octubre	17,35	21,56	14,90	19,35	74.406,37	143.038,87	170.807,13	287.451,25
Año 2020								
Enero	18,98	23,57	19,43	22,20	95.060,92	154.499,66	161.203,36	314.612,48
Febrero	18,89	21,42	20,23	21,00	77.734,92	135.279,25	168.953,12	252.138,08
Marzo	16,60	20,19	18,98	19,74	85.624,02	151.320,68	156.713,84	255.550,68
Abril	16,59	20,03	22,34	20,84	66.440,87	140.683,24	171.833,44	259.202,69
Mayo	17,06	22,60	19,41	21,44	86.589,67	134.329,67	127.497,47	235.893,67
Junio	17,64	21,25	16,77	19,53	89.855,65	145.920,25	150.463,92	235.911,58
Julio	16,80	20,40	17,24	19,44	72.656,16	116.603,35	168.433,64	270.044,43
Agosto	18,14	19,76	23,75	21,59	81.832,06	149.171,12	135.747,91	176.177,92
Septiembre	20,66	24,21	22,01	23,46	85.629,06	142.801,80	156.190,21	276.790,02
Octubre	20,09	23,40	19,37	21,86	92.030,95	158.048,63	168.471,91	257.134,58
Noviembre	20,56	22,86	20,00	21,69	108.827,65	186.494,97	163.097,12	269.564,55
Diciembre	28,60	29,73	16,14	24,17	138.594,28	250.794,89	213.974,58	362.661,93
Año 2021								
Enero	22,05	25,15	19,84	23,38	91.657,81	164.959,36	189.315,41	328.972,44
Febrero	20,99	22,59	20,50	21,87	91.983,44	136.012,88	153.022,47	258.004,23
Marzo	18,85	21,70	13,71	19,04	73.964,34	139.731,78	175.769,87	279.265,86
Abril	15,89	19,61	16,02	18,24	88.363,80	153.546,54	142.942,18	248.229,91
Mayo	17,38	20,77	19,43	20,25	85.406,20	158.034,11	161.480,27	250.884,51
Junio	17,01	23,02	15,45	20,47	84.748,16	143.336,69	162.994,09	282.233,29
Julio	19,66	21,17	19,64	20,68	72.832,40	124.339,51	162.626,65	266.143,37
Agosto	19,47	22,39	21,91	22,18	77.149,09	156.786,28	147.044,36	199.162,02
Septiembre	19,18	24,33	18,64	22,19	83.886,99	154.761,49	149.106,86	257.017,67
Octubre	20,18	21,56	22,15	21,79	88.681,14	163.826,67	149.575,52	257.562,95

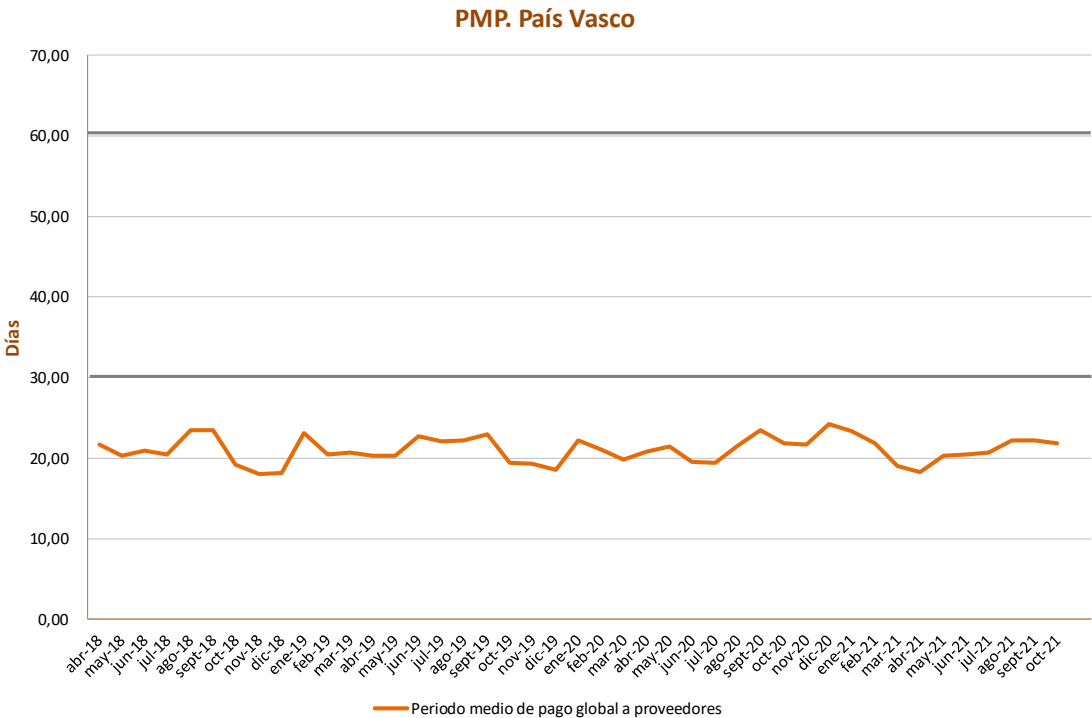

PMP Y DEUDA DE LA RIOJA								
	Periodo medio de pago				Deuda comercial		Pagos que computan en PMP	
	Ámbito Sanidad	Total			Ámbito Sanidad	Total	Ámbito Sanidad	Total
	PMP sanitario	Ratio de las operaciones pagadas	Ratio de las operaciones pendientes de pago	Periodo medio de pago global a proveedores				
Año 2018								
Octubre	46,80	36,36	41,03	38,41	22.563,52	38.117,16	27.992,67	48.648,47
Año 2019								
Octubre	44,98	31,46	45,59	39,19	31.038,66	42.709,13	20.957,32	35.314,40
Año 2020								
Enero	50,65	47,57	40,51	45,11	23.366,68	38.634,18	41.211,79	72.354,00
Febrero	46,27	52,08	38,90	42,63	36.973,73	46.958,88	4.468,09	18.502,75
Marzo	42,42	29,80	45,06	37,73	31.268,21	45.698,58	32.392,24	42.247,16
Abril	52,83	34,00	60,01	45,20	23.125,10	33.957,21	29.674,42	44.890,33
Mayo	54,68	47,35	47,21	47,27	24.868,06	39.275,27	21.384,55	32.182,00
Junio	42,72	54,66	24,99	38,13	27.568,31	40.974,69	19.537,03	32.585,85
Julio	27,94	28,32	27,26	27,99	13.736,51	23.499,04	35.511,63	52.411,20
Agosto	29,93	27,29	30,99	28,79	12.293,05	22.076,02	18.639,54	32.315,91
Septiembre	28,68	27,52	27,06	27,26	18.974,63	31.481,56	12.785,31	23.815,97
Octubre	26,31	28,22	26,77	27,26	28.764,33	48.320,11	15.452,42	24.299,61
Noviembre	28,13	28,42	30,98	29,31	14.513,31	30.899,05	36.989,02	57.829,58
Diciembre	16,76	30,54	11,97	18,13	37.247,05	75.362,66	19.140,76	37.451,72
Año 2021								
Enero	22,64	28,83	28,44	28,63	20.251,94	39.844,57	21.857,68	39.524,44
Febrero	22,60	32,05	25,45	28,47	22.985,31	39.477,78	16.747,46	33.232,02
Marzo	22,03	30,08	17,92	26,50	9.439,47	23.162,49	36.907,96	55.504,01
Abril	26,46	33,49	16,90	26,80	10.803,05	25.101,19	20.492,11	37.158,70
Mayo	10,63	13,99	23,17	15,39	3.407,56	9.482,74	29.314,34	52.605,68
Junio	16,71	18,93	17,28	18,55	2.856,46	10.696,17	21.390,95	35.371,72
Julio	17,24	16,22	21,54	20,49	21.516,33	40.648,44	3.559,18	9.985,27
Agosto	20,52	25,58	22,33	23,96	19.363,81	36.597,99	20.708,65	36.639,19
Septiembre	20,65	25,05	18,55	23,37	8.059,29	18.175,81	31.086,55	52.081,00
Octubre	19,43	24,90	16,56	21,50	8.136,82	23.091,92	20.373,84	33.574,89

PMP. La Rioja

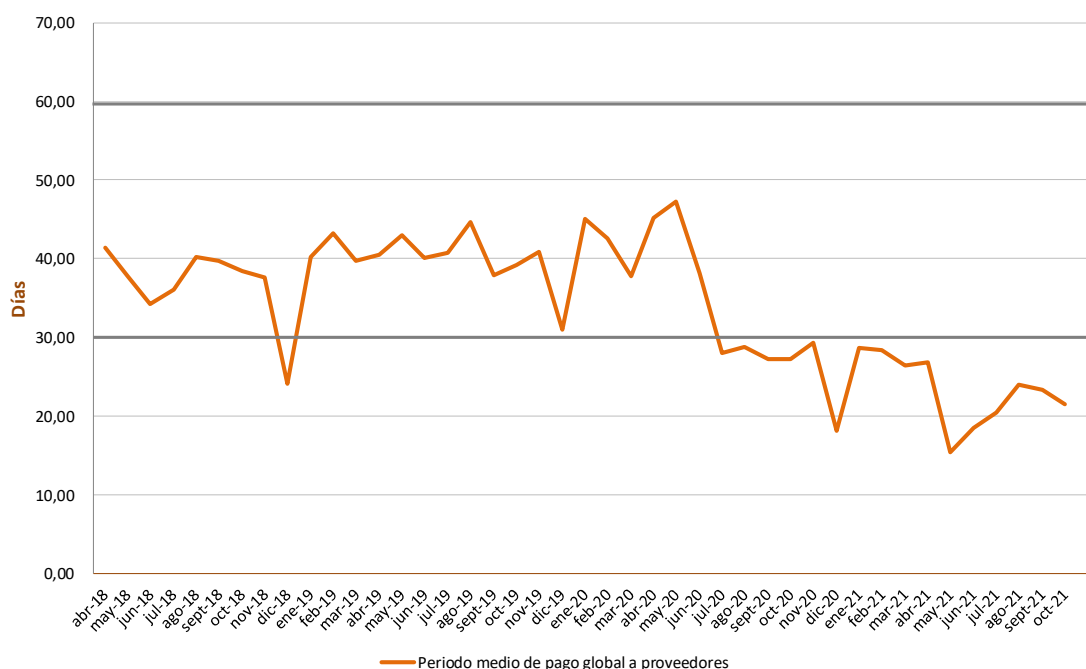

PMP Y DEUDA DE COMUNITAT VALENCIANA								
	Periodo medio de pago				Deuda comercial		Pagos que computan en PMP	
	Ámbito Sanidad	Total			Ámbito Sanidad	Total	Ámbito Sanidad	Total
	PMP sanitario	Ratio de las operaciones pagadas	Ratio de las operaciones pendientes de pago	Periodo medio de pago global a proveedores				
Año 2018								
Octubre	64,67	51,59	63,73	58,01	537.496,29	618.710,46	404.702,68	550.725,56
Año 2019								
Octubre	50,69	35,91	53,65	43,12	307.992,94	404.402,53	395.323,24	591.254,79
Año 2020								
Enero	37,13	25,62	45,12	38,82	511.078,66	718.162,16	280.819,65	342.955,98
Febrero	45,53	36,18	52,31	47,75	570.531,27	805.550,55	222.537,33	317.178,26
Marzo	50,34	59,38	44,05	52,25	467.103,07	594.455,70	461.515,79	684.462,46
Abril	37,42	33,20	41,82	37,42	441.317,39	613.336,24	558.775,18	639.336,93
Mayo	33,74	24,37	39,89	36,05	692.671,08	947.621,50	254.765,49	311.106,96
Junio	37,21	40,09	35,29	37,88	549.732,50	672.549,05	517.544,72	787.923,81
Julio	33,72	34,29	29,20	33,06	176.857,60	252.271,01	649.945,08	794.653,64
Agosto	26,06	10,78	39,81	27,66	267.487,28	354.990,11	192.284,50	255.624,79
Septiembre	29,78	20,43	44,49	29,91	252.184,72	332.245,59	390.148,86	510.883,34
Octubre	31,38	18,21	39,87	29,24	307.465,56	387.522,75	246.781,32	373.393,74
Noviembre	29,25	19,80	32,34	26,58	442.271,72	564.459,01	336.334,86	480.235,70
Diciembre	24,61	23,43	22,67	23,21	290.845,21	416.341,38	805.785,41	1.036.430,99
Año 2021								
Enero	20,89	21,40	26,84	23,30	223.575,64	266.102,32	349.543,00	495.162,84
Febrero	22,76	13,63	33,31	22,14	221.094,64	304.576,70	307.319,93	399.415,29
Marzo	24,07	17,63	33,95	23,04	173.755,03	265.317,66	386.596,73	534.816,56
Abril	24,87	15,40	35,74	23,76	225.992,14	308.762,77	290.615,96	442.146,44
Mayo	28,76	21,91	34,73	26,58	235.992,66	288.259,97	329.679,44	503.724,64
Junio	22,62	16,02	25,91	21,72	446.299,79	578.982,85	347.444,01	424.853,61
Julio	19,89	19,59	21,35	19,98	213.140,57	285.903,61	776.587,73	1.007.130,34
Agosto	19,86	13,91	38,26	21,12	112.408,43	188.224,73	375.695,34	447.121,77
Septiembre	16,73	15,22	25,46	19,40	241.626,34	314.927,43	291.922,84	456.321,19
Octubre	17,51	15,77	35,20	20,00	104.625,26	181.362,36	484.238,13	651.391,39

PMP. Comunitat Valenciana

