

EJECUCIÓN PRESUPUESTARIA MENSUAL DE LAS CC.AA.

Resumen ejecutivo

Noviembre 2020



MINISTERIO
DE HACIENDA

SECRETARÍA DE ESTADO DE HACIENDA

SECRETARÍA GENERAL DE FINANCIACIÓN AUTONÓMICA Y LOCAL

Índice

Nota metodológica	3
A. Ejecución Presupuestaria Mensual de las CC.AA. Noviembre 2020.....	5
A.1. Total Comunidades Autónomas	5
A.2. Datos por Comunidades Autónomas.....	16
A.3. Datos por CC.AA. homogeneizando recursos del Sistema y el efecto de las obligaciones registradas en cuentas no presupuestarias.....	26
B. Análisis de Obligaciones Pendientes de Pago y Derechos Pendientes de Cobro. Noviembre 2020.....	31
B.1. Evolución de los Derechos Pendientes de Cobro	31
B.2. Evolución de las Obligaciones Pendientes de Pago	34
Pro Memoria. Comparativa Necesidad de Financiación depurados anticipos vs. Déficit Presupuestario Ajustado. Octubre 2020	39
ANEXO I.	41
Serie de ingresos y gastos.....	41

NOTA METODOLÓGICA

Este resumen ejecutivo que acompaña a los datos de “Ejecución presupuestaria mensual de las CC.AA.” tiene por objeto presentar información de síntesis de las principales magnitudes relativas a la ejecución presupuestaria de las Comunidades Autónomas, así como aportar información adicional que ha de tenerse en cuenta para la adecuada interpretación de los datos.

Su elaboración se ha realizado sobre los cuestionarios que se remiten según lo dispuesto en la Orden HAP/2105/2012, de 1 de octubre, por la que se desarrollan las obligaciones de suministro de información previstas en la Ley Orgánica 2/2012, de 27 de abril, de Estabilidad Presupuestaria y Sostenibilidad Financiera.

El ámbito subjetivo al que se refiere la información contenida en este documento, y que por tanto es considerado a efectos de obtener el total consolidado, está constituido fundamentalmente por la Administración General y los Organismos Autónomos así como por determinadas entidades públicas de carácter sanitario, de servicios sociales o de empleo cuya inclusión viene exigida por la necesaria homogeneidad y comparabilidad de los datos que se ofrecen individualizadamente por comunidades autónomas.

Con el fin de garantizar la coherencia y comparabilidad de la información se han realizado ajustes de homogeneización que afectan, principalmente, al registro de los recursos derivados de la aplicación del sistema de financiación, a las dotaciones presupuestarias en materia de Intermediación financiera local, fondos del FEAGA y otras partidas de naturaleza similar. A este respecto, debe indicarse que la homogeneización de la información a la que se hace referencia se extiende a los criterios de elaboración aplicados sobre los datos base de ejecución presupuestaria, los cuales reflejan de alguna manera el modelo de prestación de los servicios públicos propio de cada Comunidad Autónoma.

Por otra parte, a efectos del análisis de estos datos, debe tenerse en cuenta que la evolución de los distintos conceptos de ingresos y gastos viene determinada tanto por su comportamiento real en el periodo como por los criterios de contabilización de los mismos y los posibles desfases de su imputación a presupuesto. Desde este punto de vista, las tasas de variación del Total Comunidades Autónomas pueden verse afectadas por el comportamiento particular de alguna comunidad.

Por último, señalar que la información que se ofrece en este documento se presenta en dos apartados:

En el primero se analiza la ejecución presupuestaria de las Comunidades Autónomas, ofreciendo en primer lugar una visión general del Total Comunidades Autónomas, con las principales magnitudes presupuestarias, y a continuación, un detalle de las principales cifras por comunidades. En ambos casos se ofrecen tanto las cifras de la ejecución presupuestaria propiamente dicha, como las que se derivan de efectuar determinados ajustes en los datos con el fin de ofrecer una visión más ajustada de las variaciones reales de gastos e ingresos, así como de las citadas magnitudes presupuestarias.

A partir de los datos del mes de junio de 2020 se incorpora información específica en relación a los efectos que en materia de ingresos y gastos se producen como consecuencia de la crisis sanitaria de la COVID-19, conforme a los datos remitidos por las distintas Comunidades Autónomas en aplicación del artículo 51 del Real Decreto-ley 11/2020, de 31 de marzo, por el que se adoptan

medidas urgentes complementarias en el ámbito social y económico para hacer frente al COVID-19, el cual regula el suministro de información en relación a los gastos directos, así como los efectos inducidos o indirectos, en relación a la pandemia por COVID-19. Atendiendo a dicha información, se analizan las evoluciones de las principales rúbricas de ingresos y gastos depurando determinados efectos derivados de dicha crisis sanitaria y se facilita en el Anexo la cuantificación de los principales efectos por Comunidades Autónomas, si bien conviene precisar que tales efectos se circunscriben al conjunto de entidades sectorizadas como Administraciones Públicas en cada comunidad, ámbito subjetivo más amplio que el que se corresponde a los datos de ejecución presupuestaria.

El segundo apartado contiene información, global y por CC.AA, de los derechos pendientes de cobro y las obligaciones pendientes de pago a lo largo del ejercicio corriente.

Se completa, finalmente, con dos estados accesorios:

- Una Pro-Memoria con la comparativa de los últimos datos de contabilidad nacional y el déficit presupuestario no financiero derivado de la ejecución presupuestaria correspondiente al ámbito subjetivo de esta publicación.
- Un Anexo en el que se recoge, para el conjunto de las comunidades autónomas y para cada una de ellas, la serie de ingresos y gastos presupuestarios desde 2011 hasta el mes de referencia del ejercicio en curso.

RESUMEN EJECUTIVO

A. EJECUCIÓN PRESUPUESTARIA MENSUAL DE LAS CC.AA. NOVIEMBRE 2020.

A.1. TOTAL COMUNIDADES AUTÓNOMAS

En el mes de noviembre de 2020 los derechos reconocidos en el presupuesto consolidado de las CC.AA, en concepto de ingresos no financieros, han alcanzado un importe de 152.382,03 millones de euros, un 9,74% más que los registrados en el mismo periodo del ejercicio anterior. Por otro lado, las obligaciones reconocidas no financieras, con una cuantía de 147.961,97 millones de euros, han aumentado un 7,41%.

La evolución indicada de los ingresos y gastos ha determinado que, al final de este período, el superávit presupuestario no financiero derivado directamente de los datos de ejecución presupuestaria sea de 4.420,05 millones de euros, equivalente al 0,40% del PIB Nacional, mientras que en el mismo periodo del ejercicio anterior fue del 0,09% del PIB Nacional.

Sin perjuicio de lo anterior, debe tenerse en cuenta el efecto de algunas circunstancias que influyen especialmente en las magnitudes presupuestarias. Por un lado, la corrección derivada del importe de las liquidaciones negativas de los ejercicios 2008 y 2009, que no computan a efectos del cumplimiento del objetivo de estabilidad de las CC.AA., y que para el cálculo de dicho objetivo corrigen los ingresos no financieros al alza en 859,26 millones de euros.

Finalmente, ha de tenerse en cuenta el efecto de la aplicación a presupuesto de obligaciones generadas y registradas en cuentas no presupuestarias de ejercicios anteriores, que computaron como déficit en el ejercicio de registro, y, por tanto, conllevan un ajuste positivo en el déficit del año 2020. En sentido inverso, debe considerarse el efecto de las obligaciones registradas en 2020 en cuentas no presupuestarias pendientes de aplicación. Dicho ajuste produce un mayor gasto en términos homogéneos de 910,53 millones de euros en 2020 y de 1.786,86 millones de euros en 2019.

DÉFICIT (-) O SUPERÁVIT (+) PRESUPUESTARIO NO FINANCIERO (Descontados los anticipos, la liquidación negativa de los ejercicios 2008 y 2009 y el efecto de las obligaciones registradas en cuentas no presupuestarias)						
CONCEPTOS	Acumulado en Noviembre			Mes de Noviembre		
	2019	2020	Tasa de Variación	2019	2020	Tasa de Variación
Ingresos no financieros (Derechos reconocidos)	139.711,28	153.241,29	9,68%	14.762,21	15.001,60	1,62%
Gastos no financieros (Obligaciones reconocidas)	139.543,01	148.872,50	6,69%	13.323,59	14.996,61	12,56%
SUPERÁVIT / DÉFICIT NO FINANCIERO						
- En términos absolutos	168,27	4.368,79	-	1.438,62	4,99	-99,65%
- En porcentaje del PIB Nacional	0,01%	0,40%		0,12%	0,00%	
<i>PIB utilizado</i>	1.244.772,00	1.105.359,00				

En la evolución de los gastos depurados deben tenerse en cuenta las notas aclaratorias del cuadro de variaciones registradas en cuentas de acreedores por obligaciones pendientes de aplicar a presupuesto.

Así, el superávit presupuestario no financiero, tras dichos ajustes adicionales, ascendería al 0,40% del PIB Nacional, mientras que en noviembre de 2019 fue del 0,01% del PIB Nacional.

En todo caso, debe tenerse en cuenta que en el ejercicio 2019 hasta el mes de octubre las entregas a cuenta de los recursos del sistema de financiación sujetos a posterior liquidación se hicieron efectivas de conformidad con la prórroga de los Presupuestos Generales del Estado, regularizándose los mayores importes por partes iguales en los dos últimos meses del ejercicio, en virtud del Real Decreto-ley 13/2019, de 11 de noviembre. Por otro lado, para 2020, en los meses de enero y febrero, se hicieron efectivos los importes derivados de la prórroga de los Presupuestos Generales del Estado para este ejercicio, actualizándose el importe de las entregas a cuenta mediante el Real Decreto-ley 7/2020, de 12 de marzo, por el que se adoptan medidas urgentes para responder al impacto económico del COVID-19, abonándose los mayores importes de dicha actualización en los meses de marzo y abril por una cuantía global de 2.862,55 millones de euros.

DÉFICIT (-) O SUPERÁVIT (+) PRESUPUESTARIO NO FINANCIERO						
CONCEPTOS	Acumulado en Noviembre			Mes de Noviembre		
	2019	2020	Tasa de Variación	2019	2020	Tasa de Variación
Ingresos no financieros (Derechos reconocidos)	138.852,02	152.382,03	9,74%	14.684,10	14.923,48	1,63%
Gastos no financieros (Obligaciones reconocidas)	137.756,15	147.961,97	7,41%	12.599,57	14.511,61	15,18%
SUPERÁVIT / DÉFICIT NO FINANCIERO						
- En términos absolutos	1.095,87	4.420,05	303,34%	2.084,52	411,87	-80,24%
- En porcentaje del PIB Nacional	0,09%	0,40%		0,17%	0,04%	
<i>PIB utilizado</i>	1.244.772,00	1.105.359,00				

Así mismo, en el mes de julio se procedió al abono del primer tramo del Fondo COVID-19, por importe de 6.000 millones de euros, de los que 5.976 millones se han destinado a las Comunidades Autónomas, en septiembre se abonó el tercer tramo del mismo Fondo, por 2.000 millones de euros, correspondiendo 1.986 millones de euros a las Comunidades Autónomas, y en noviembre se han abonado 3.000 millones de euros, de los cuales 2.988 millones de euros han sido para las Comunidades Autónomas, si bien deben tenerse en cuenta las notas aclaratorias que acompañan a los datos de algunas comunidades. En julio, así mismo, se produjo la liquidación de los recursos del sistema correspondiente a 2018, mejorando en 4.606,90 millones de euros a la liquidación de los recursos del sistema de 2017, practicada en julio de 2019. De manera que estos tres factores, adelanto de la actualización de las entregas a cuenta respecto al ejercicio anterior, abono de los tramos primero tercero y segundo del Fondo COVID-19 y mejora de la liquidación de los recursos del sistema, explican el significativo incremento de los ingresos no financieros, a pesar de los descensos en los tributos cedidos de gestión propia.

Los gastos no financieros, una vez depurado el efecto anteriormente aludido sobre las cuentas no presupuestarias, aumentan un 6,69% sobre el ejercicio anterior, (si se descuenta el capítulo tercero del presupuesto de gastos, relativo a intereses y gastos financieros, se registra un incremento del 7,08%), mientras que los ingresos crecen un 9,68%. En el apartado A.3 de este informe se ofrecen los datos por CC.AA. considerando el conjunto de todos los efectos aludidos anteriormente.

Millones de euros

AGREGADOS Y MAGNITUDES PRESUPUESTARIAS DE LAS CC.AA.						
CONCEPTOS	Acumulado en Noviembre			Mes de Noviembre		
	2019	2020	Tasa de Variación	2019	2020	Tasa de Variación
Ingresos (Derechos reconocidos)						
Ingresos corrientes	136.853,94	150.492,21	9,97%	14.433,26	14.581,71	1,03%
Ingresos de capital	1.998,08	1.889,82	-5,42%	250,84	341,77	36,25%
Ingresos no financieros	138.852,02	152.382,03	9,74%	14.684,10	14.923,48	1,63%
Gastos (Obligaciones reconocidas)						
Gastos corrientes	129.708,90	139.877,70	7,84%	11.441,46	13.246,23	15,77%
Gastos de capital	8.047,25	8.084,19	0,46%	1.158,12	1.265,28	9,25%
Gastos no financieros	137.756,15	147.961,97	7,41%	12.599,57	14.511,61	15,18%
MAGNITUDES PRESUPUESTARIAS						
Ahorro bruto	7.145,04	10.614,52	48,56%	2.991,80	1.335,48	-55,36%
Déficit (-) o superávit (+) no financiero						
- En términos absolutos	1.095,87	4.420,05	303,34%	2.084,52	411,87	-80,24%
- En porcentaje del PIB Nacional	0,09%	0,40%		0,17%	0,04%	
PIB utilizado						
	1.244.772,00	1.105.359,00				

Producto de la evolución en los ingresos y gastos corrientes obtenidos directamente de la ejecución presupuestaria, el ahorro bruto registra un importe de 10.614,52 millones de euros. El saldo de las operaciones de capital, alcanza una cifra de -6.194,37 millones de euros. Finalmente, la

capacidad de endeudamiento, que se obtiene agregando al superávit presupuestario no financiero la variación neta de activos financieros, registra un importe de 3.231,82 millones de euros.

Respecto al comportamiento observado en el mes de noviembre, en términos desacomulados, y una vez efectuadas las correspondientes depuraciones, los ingresos no financieros han resultado superiores a los gastos no financieros en un importe de 4,99 millones de euros, mientras que en el mes de noviembre del ejercicio anterior el superávit fue de 1.438,62 millones de euros, un 0,12% del PIB, gracias a la mencionada actualización de las entregas a cuenta efectuada en noviembre de 2019. Además de esta circunstancia, la diferencia en el comportamiento en el desacomulado de noviembre de los dos ejercicios se debe a los mayores gastos registrados en el mes de noviembre del ejercicio 2020.

Atendiendo a los componentes que influyen en el superávit presupuestario no financiero, debe indicarse que el comportamiento de los **ingresos no financieros** viene condicionado por la evolución de los ingresos corrientes, que aumentan un 9,97%. Dentro de los ingresos corrientes, los recursos del sistema de financiación sometidos al sistema de entrega a cuenta y posterior liquidación, han aumentado en un 9,85%. Descontado el efecto del reintegro de parte de los anticipos por el aplazamiento de las liquidaciones negativas de 2008 y 2009, los recursos del sistema totalizan 107.988,71 millones de euros, un 9,77% más que en el ejercicio anterior. Por su parte, los ingresos corrientes se incrementan en un 9,90%, efectuando la misma depuración. No obstante, debe considerarse que el importe de la actualización de las entregas a cuenta correspondiente a 2019 se abonó en los dos últimos meses del ejercicio, mientras que en 2020 los mayores importes resultantes de la actualización se han abonado en los meses de marzo y abril.

Millones de euros y porcentaje

DERECHOS RECONOCIDOS. PRINCIPALES RÚBRICAS (Descontados los anticipos y la liquidación negativa de los ejercicios 2008 y 2009)						
CONCEPTOS	Acumulado en Noviembre			Mes de Noviembre		
	2019	2020	Tasa de Variación	2019	2020	Tasa de Variación
Recursos del sistema sujetos a e/c y liquidación	98.380,67	107.988,71	9,77%	10.519,00	8.583,33	-18,40%
Impto. s/ Sucesiones y Donaciones	2.482,99	2.165,29	-12,80%	260,24	279,13	7,26%
ITP y AJD	8.264,39	6.555,56	-20,68%	888,16	709,16	-20,15%
Impuesto sobre el Patrimonio	1.186,63	1.288,11	8,55%	35,79	172,84	382,99%
Impuesto sobre Determinados Medios de Transporte	571,87	392,49	-31,37%	51,94	36,70	-29,35%
Tributos sobre el Juego	1.098,57	745,85	-32,11%	96,07	67,56	-29,67%
Resto de ingresos corrientes	25.728,08	32.215,47	25,22%	2.660,19	4.811,10	80,86%
Operaciones Corrientes	137.713,20	151.351,48	9,90%	14.511,37	14.659,82	1,02%
Enajenación Inversiones Reales	93,96	101,05	7,55%	6,05	4,88	-19,26%
Transferencias Capital	1.904,13	1.788,77	-6,06%	244,79	336,89	37,62%
Operaciones de Capital	1.998,08	1.889,82	-5,42%	250,84	341,77	36,25%
Operaciones no Financieras	139.711,28	153.241,29	9,68%	14.762,21	15.001,60	1,62%

Dentro de los ingresos corrientes de carácter impositivo, conviene señalar el efecto de los conceptos tributarios del sistema de financiación sujetos a entregas a cuenta y liquidación, los cuales aumentan un 9,95% respecto a las cifras del ejercicio anterior. Por su parte, las transferencias corrientes asociadas al sistema de financiación han aumentado en 1.198,61 millones de euros, un 9,20%.

En el capítulo primero, los derechos reconocidos por el Impuesto sobre Sucesiones y Donaciones se reducen un 12,80%, 317,70 millones de euros, influido especialmente por los aplazamientos, fraccionamientos o la suspensión de plazos para hacer efectivos los importes de las correspondientes liquidaciones. Conforme a los datos facilitados por las Comunidades Autónomas el efecto de las ampliaciones de plazo o los fraccionamientos concedidos supondría un importe de 137,99 millones de euros al cierre de mes de noviembre, de manera que la evolución descontando dicho efecto registraría una tasa de variación del -7,24%.

Dentro del capítulo segundo, el Impuesto sobre Transmisiones Patrimoniales y Actos Jurídicos Documentados se reduce en 1.708,83 millones de euros, un 20,68%. Las ampliaciones de plazo o fraccionamientos totalizan un efecto hasta el mes de noviembre de 19,39 millones de euros, si bien en este impuesto el efecto más significativo deriva de la suspensión o reducción de la actividad, que las Comunidades Autónomas han cuantificado en 1.850,11 millones de euros.

Por su parte, los ingresos registrados correspondientes al Impuesto Especial sobre Determinados Medios de Transporte se reducen en 179,38 millones de euros, un 31,37%. El efecto global relacionado con la pandemia ascendería según las Comunidades Autónomas a 182,85 millones de euros, que se debe íntegramente a la suspensión o reducción de la actividad.

Por otro lado, los tributos sobre el juego, registrados en el capítulo segundo y tercero del presupuesto, se reducen en un 32,11%, 352,72 millones de euros, sobre los que las Comunidades Autónomas han notificado un impacto de la suspensión o reducción de la actividad de 272,10 millones de euros, que junto a otros impactos derivados de la crisis sanitaria totalizarían 356,64 millones de euros.

Así mismo, cabe destacar que los derechos reconocidos en el capítulo III, sin considerar las Tasas del juego, disminuyen en 690,26 millones de euros, un 17,27%. Tanto en dichos ingresos como en el resto de tributos de gestión propia distintos de los señalados anteriormente las Comunidades Autónomas han remitido impactos derivados de la crisis sanitaria en los que destacan los derivados de la suspensión o reducción de la actividad por importe de 1.457,29 millones de euros.

El capítulo de transferencias corrientes refleja un incremento de 9.277,98 millones de euros, un 32,46%. Además de las mayores transferencias del sistema de financiación, ya comentadas, destacan las transferencias corrientes del Estado distintas de recursos del sistema, que aumentan 10.574,95 millones de euros, un 474,99%, con origen fundamentalmente en los tramos primero, tercero y segundo del Fondo COVID-19, desembolsados en julio, septiembre y noviembre, respectivamente, por un importe total de 11.000 millones de euros, de los que corresponden a las CCAA 10.950 millones de euros, una vez descontadas las cantidades destinadas a Ceuta y Melilla. Así mismo, cabe señalar las transferencias adicionales asociadas a la crisis sanitaria, tales como el Fondo Social Extraordinario o las aportaciones adicionales en materia de Sanidad, por importe de 300 millones de euros en ambos casos. En cuanto a las partidas que se reducen, destacan las transferencias procedentes de EELL, que se reducen en 1.567,47 millones de euros, un 16,13%, así como los derechos reconocidos por transferencias procedentes del Servicio Público de Empleo Estatal, que descienden

en 851,06 millones de euros, un 55,49%. Las transferencias procedentes del Fondo Social Europeo se reducen en 61,36 millones de euros, un 19,56%.

Los ingresos patrimoniales se reducen en 186,73 millones de euros, un 40,43%, por el descenso en los dividendos percibidos respecto al ejercicio anterior.

Los ingresos de capital disminuyen un 5,42%, 108,27 millones de euros, como consecuencia de la evolución de los fondos de la UE, y en particular de los ingresos del FEDER y del FEADER, que se reducen en 332,04 millones de euros, un 60,34%, y 58,39 millones de euros, un 11,98%, respectivamente. Por su parte, las transferencias de capital procedentes del Estado aumentan en 364,55 millones de euros, un 95,76%, mientras que las recibidas de Organismos y otros Entes de la Administración Central se reducen en 83,06 millones de euros, un 34,40%.

DERECHOS RECONOCIDOS. EVOLUCIÓN PRINCIPALES RÚBRICAS DEPURANDO LOS EFECTOS COMUNICADOS DE LA COVID-19			
CONCEPTOS	Acumulado en Noviembre		
	Tasa de Variación	Tasa de Variación sin efecto COVID-19	Tasa de Variación sin efecto COVID-19 ampliación de plazos o fracción.
Impto. s/ Sucesiones y Donaciones	-12,80%	-6,08%	-7,24%
ITP y AJD	-20,68%	1,94%	-20,44%
I. s/ Determ. Medios de Transporte	-31,37%	0,61%	-31,37%
Tributos sobre el Juego	-32,11%	0,36%	-31,73%
Otros tributos	-11,96%	3,70%	-11,01%
Ingresos no tributarios	43,22%	-10,94%	43,22%
Ingresos no financieros	9,68%	5,77%	9,87%
Ingresos no financieros distintos de recursos del sma. fción.	9,49%	-3,75%	10,13%

Por lo que se refiere a los **gastos no financieros**, en la evolución de los mismos ha de tenerse en cuenta el efecto de las operaciones registradas en cuentas no presupuestarias (cuenta 413 o similar). En este sentido, se hace referencia en el informe a las tasas de variación resultantes de la ejecución presupuestaria, así como a las calculadas en términos homogéneos tras considerar el efecto derivado de dichas cuentas no presupuestarias, cuyos movimientos por Comunidades Autónomas se acompañan en el apartado A.2 del presente documento, ofreciendo en el apartado A.3 la evolución interanual de los distintos capítulos una vez descontado este efecto.

Las obligaciones reconocidas relativas a gastos de personal, que suponen un 40,60% de los gastos no financieros, ascienden a 60.073,78 millones de euros, y registran un aumento del 6,01%, mientras que en términos homogéneos habría un incremento del 6,33%. El aumento de dicho capítulo de gastos, depurando el efecto incremental comunicado en gastos de personal sanitario por la COVID-19, ascendería al 3,21%, y al 2,69% si se considera el total de efectos remitidos por las comunidades.

Millones de euros y porcentaje

OBLIGACIONES RECONOCIDAS POR CAPÍTULOS						
CONCEPTOS	Acumulado en Noviembre			Mes de Noviembre		
	2019	2020	Tasa de Variación	2019	2020	Tasa de Variación
1. Gastos Personal	56.670,07	60.073,78	6,01%	4.953,73	5.534,15	11,72%
2. Gastos corrientes en bienes y servicios	28.653,93	32.821,85	14,55%	2.572,27	3.482,01	35,37%
3. Gastos Financieros	3.894,05	3.599,65	-7,56%	167,30	135,34	-19,10%
4. Transferencias Corrientes	40.490,85	43.382,41	7,14%	3.748,16	4.094,73	9,25%
Operaciones Corrientes	129.708,90	139.877,70	7,84%	11.441,46	13.246,23	15,77%
Gasto corriente sin capítulo 3	125.814,85	136.278,05	8,32%	11.274,16	13.110,89	16,29%
6. Inversiones Reales	3.562,21	3.870,91	8,67%	476,29	579,46	21,66%
7. Transferencias Capital	4.485,04	4.213,28	-6,06%	681,83	685,82	0,59%
Operaciones de Capital	8.047,25	8.084,19	0,46%	1.158,12	1.265,28	9,25%
Operaciones no Financieras	137.756,15	147.961,97	7,41%	12.599,57	14.511,61	15,18%
Total Gasto no financiero sin capítulo 3	133.862,10	144.362,32	7,84%	12.432,28	14.376,27	15,64%

Por su parte, los gastos corrientes en bienes y servicios registran un incremento del 14,55%, mientras que depurando el efecto de las cuentas no presupuestarias habría un incremento del 10,52%. En esta evolución influye el comportamiento registrado en el gasto farmacéutico hospitalario, que aumenta en un 4,6%, y el gasto en productos sanitarios sin receta médica u orden de dispensación, que lo hace en un 39%, en ambos casos conforme a la estadística relativa a gasto en productos farmacéuticos y sanitarios de CC.AA.. En la evolución de estos conceptos se aprecia especialmente el impacto presupuestario derivado de la COVID-19, que también ha incrementado el gasto en conciertos sanitarios recogido en este capítulo. Además del impacto producido en los gastos de atención hospitalaria y en conciertos sanitarios con origen en la COVID-19, cabe destacar el mayor gasto asumido en materia de productos sanitarios sin receta médica u orden de dispensación con origen en la COVID-19, que se cuantifica al cierre del mes de noviembre en 2.305,04 millones de euros, y viene a suponer más de una tercera parte del conjunto del impacto en el gasto sanitario derivado de la COVID-19. De esta manera, depurando dicho importe, la adquisición de productos sanitarios sin receta médica u orden de dispensación registraría una caída del 13,2% con origen fundamentalmente en la reducción de la actividad asistencial no asociada a la COVID-19. Así mismo, en el conjunto del capítulo segundo cabe apreciar cierta contención en el resto de gastos del capítulo.

Las obligaciones reconocidas relativas a gastos por intereses, atendiendo por tanto a un criterio de vencimiento de los mismos, se reducen en un 7,56% (-7,23% en términos homogéneos).

Millones de euros y porcentaje

OBLIGACIONES RECONOCIDAS POR CAPÍTULO (Descontando el efecto de las obligaciones registradas en cuentas no presupuestarias)						
CONCEPTOS	Acumulado en Noviembre			Mes de Noviembre		
	2019	2020	Tasa de Variación	2019	2020	Tasa de Variación
1. Gastos Personal	56.821,47	60.418,36	6,33%	5.066,78	5.581,96	10,17%
2. Gastos corrientes en bienes y servicios	30.854,65	34.099,03	10,52%	3.020,97	3.635,04	20,33%
3. Gastos Financieros	3.883,79	3.603,05	-7,23%	167,04	135,53	-18,86%
4. Transferencias Corrientes	39.975,05	42.394,47	6,05%	3.859,56	4.195,29	8,70%
Operaciones Corrientes	131.534,96	140.514,92	6,83%	12.114,35	13.547,81	11,83%
Gasto corriente sin capítulo 3	127.651,17	136.911,86	7,25%	11.947,32	13.412,28	12,26%
6. Inversiones Reales	3.665,88	4.167,34	13,68%	535,46	734,64	37,20%
7. Transferencias Capital	4.342,17	4.190,16	-3,50%	673,78	714,07	5,98%
Operaciones de Capital	8.008,05	8.357,49	4,36%	1.209,24	1.448,71	19,80%
Operaciones no Financieras	139.543,01	148.872,50	6,69%	13.323,59	14.996,61	12,56%
Total Gasto no financiero sin capítulo 3	135.659,22	145.269,45	7,08%	13.156,56	14.861,08	12,96%

Por su parte, las transferencias corrientes aumentan un 7,14% (depurando la cuenta 413 el incremento es del 6,05%). El gasto en productos farmacéuticos y sanitarios por recetas médicas u orden de dispensación registra, conforme a la estadística relativa a gasto en productos farmacéuticos y sanitarios de CC.AA., un incremento del 3,3%. Por otro lado, las obligaciones reconocidas por transferencias a familias e ISFL distintas de recetas, enseñanza y pensiones aumentan en 569,77 millones de euros, un 6,82%, evolución que se vería afectada por las líneas de actuación de las subvenciones concedidas para paliar los efectos de la COVID. Así, hasta el mes de noviembre las comunidades han remitido actuaciones en materia de transferencias o subvenciones a familias y empresas asociadas a la COVID-19 por importe de 1.496,81 millones de euros. Por su parte, las transferencias a Universidades aumentan en 396,84 millones de euros, un 8%, y las correspondientes a sociedades y entes de las comunidades crecen en 464,17 millones de euros, un 13,15%.

Finalmente, las operaciones de capital experimentan un incremento del 0,46%, que en términos homogéneos ha sido del 4,36%. Las inversiones reales aumentan en un 13,68%, 501,46 millones de euros, una vez depurado el efecto de las obligaciones registradas en cuentas no presupuestarias. Su evolución se ve afectada por las inversiones realizadas con origen en la crisis sanitaria, que en materia de gasto sanitario se cuantifican en 629,49 millones de euros, si bien al mismo tiempo se produce un menor gasto por la suspensión de la actividad.

Por su parte, las transferencias de capital, efectuando la misma depuración, disminuyen en 152,02 millones de euros, un 3,50%, destacando la evolución de las transferencias a sociedades y entes, que en términos de obligaciones reconocidas se reducen en 242,53 millones de euros, un 19,06%. Por su parte, las transferencias a entidades locales aumentan en 85,37 millones de euros, un 13,31%.

OBLIGACIONES RECONOCIDAS POR CAPÍTULOS. EVOLUCIÓN DEPURANDO LOS EFECTOS COMUNICADOS DE LA COVID-19

CONCEPTOS	Acumulado en Noviembre		
	Tasa de Variación	Tasa Var. sin efecto COVID-19	Tasa de Var. sin efecto COVID-19 Sanidad
1. Gastos Personal	6,33%	2,69%	3,21%
2. Gastos corrientes en bienes y servicios	10,52%	-6,62%	-4,61%
3. Gastos Financieros	-7,23%	-7,25%	-7,23%
4. Transferencias Corrientes	6,05%	1,07%	6,01%
6. Inversiones Reales	13,68%	-8,74%	-3,49%
7. Transferencias Capital	-3,50%	-8,87%	-3,51%
Operaciones no Financieras	6,69%	-0,77%	1,61%

De esta manera, depurando el conjunto de efectos cuantificados por las Comunidades Autónomas en materia de gastos asociados a la crisis sanitaria de la COVID-19 la evolución registrada de las operaciones no financieras ascendería al -0,77% que refleja la contención del gasto producida hasta noviembre, influido entre otros factores por el estado de alarma y los efectos de la suspensión parcial de la actividad.

En el cuadro siguiente se recogen los importes cuantificados de los efectos producidos por la crisis sanitaria de la COVID-19 en determinadas rúbricas del gasto sanitario y socio sanitario, así como en el conjunto de gastos no financieros, incorporándose en el anexo del apartado A2 de este informe el detalle por Comunidades Autónomas de los efectos en materia de gasto sanitario y socio sanitario.

EFFECTOS EN LOS GASTOS DERIVADOS DE LA COVID-19 COMUNICADOS POR LAS CC.AA.. Acumulado a noviembre de 2020

CONCEPTOS	Millones de euros
Efecto en Gastos Personal Sanitario	1.775,71
Efecto en Gasto en productos sanitarios sin receta médica u orden de dispensación	2.305,04
Efecto en Inversiones reales de carácter sanitario	629,49
Otros efectos sanitarios y socio sanitarios	2.378,82
Total efecto en Gasto sanitario y socio sanitario	7.089,06
Otros efectos no sanitarios ni socio sanitarios	3.316,03
Total efecto en gastos	10.405,09

Por lo que se refiere a la ejecución presupuestaria del ejercicio, en términos de relación entre las **obligaciones y derechos reconocidos sobre los créditos/previsiones** del presupuesto aprobado por las CC.AA. o en su caso prorrogado, se puede observar cómo el **porcentaje de realización de los ingresos no financieros** se ha situado en un 89,90% de la previsión inicial, mientras que en el ejercicio anterior fue del 86,53%, por lo que se aprecia el efecto de los Fondos COVID-19 distribuidos y del resto de medidas adoptadas para dotar de liquidez a las comunidades. En términos desacumulados se han reconocido derechos en un porcentaje del 8,80% sobre las previsiones iniciales, por el 9,15% en el ejercicio anterior.

El **porcentaje de ejecución de los gastos no financieros**, por su parte, asciende al 86,80% respecto a los créditos iniciales, mientras que en el mismo periodo de 2019 fue del 84,65%. En términos desacumulados, las obligaciones reconocidas han supuesto un 8,51% sobre los créditos iniciales, mientras que en noviembre de 2019 fueron del 7,74%.

En porcentaje

EJECUCIÓN DEL PRESUPUESTO DE LAS CC.AA. Acumulado Noviembre						
CONCEPTOS	Porcentaje realización: Derechos u Obligaciones reconocidas / Créditos iniciales		Porcentaje realización: Derechos u Obligaciones reconocidas / Créditos finales		Porcentaje realización: Caja de ejercicio corriente / Derechos u Obligaciones reconocidas	
	2019	2020	2019	2020	2019	2020
INGRESOS						
Ingresos corrientes	88,75%	92,32%	87,96%	87,64%	98,19%	98,09%
Ingresos de capital	31,88%	29,06%	29,11%	26,72%	87,93%	87,09%
Ingresos no financieros	86,53%	89,90%	85,48%	85,23%	98,04%	97,96%
Total ingresos	91,52%	100,37%	87,44%	90,21%	96,93%	96,43%
GASTOS						
Gastos corrientes	88,49%	90,77%	84,59%	81,94%	97,21%	97,16%
Gastos de capital	49,78%	49,41%	44,87%	44,39%	83,91%	87,13%
Gastos no financieros	84,65%	86,80%	80,43%	78,32%	96,44%	96,61%
Total gastos	87,63%	93,66%	82,20%	81,24%	96,65%	96,33%

Los porcentajes de ejecución pueden verse condicionados por la circunstancia de la prórroga presupuestaria en varias comunidades autónomas.

En relación a los **porcentajes de realización en términos de caja**, el relativo a los cobros no financieros sobre derechos reconocidos ha sido de un 97,96%, mientras que en el mismo periodo de 2019 fue del 98,04%. Por su parte, el porcentaje de realización de los pagos no financieros sobre las obligaciones reconocidas ha sido del 96,61%, mientras que en el ejercicio anterior fue del 96,44%. Respecto al comportamiento observado en el mes de noviembre, en términos desacumulados, para los cobros su porcentaje de ejecución sobre derechos reconocidos ha sido del 98,25%, mientras que el producido en el mismo mes de 2019 fue del 101,31%. En cuanto a los pagos de noviembre, han sido del 94,75% sobre las obligaciones reconocidas, mientras que el registrado en noviembre de 2019 fue del 97,25%, dos puntos y medio por encima.

En porcentaje

EJECUCIÓN DEL PRESUPUESTO DE LAS CC.AA. Mes de Noviembre						
CONCEPTOS	Porcentaje realización: Derechos u Obligaciones reconocidas / Créditos iniciales		Porcentaje realización: Derechos u Obligaciones reconocidas / Créditos finales		Porcentaje realización: Caja de ejercicio corriente / Derechos u Obligaciones reconocidas	
	2019	2020	2019	2020	2019	2020
INGRESOS						
Ingresos corrientes	9,36%	8,95%	9,28%	8,49%	101,37%	99,07%
Ingresos de capital	4,00%	5,26%	3,65%	4,83%	98,03%	62,82%
Ingresos no financieros	9,15%	8,80%	9,04%	8,35%	101,31%	98,25%
Total ingresos	8,64%	12,51%	8,25%	11,24%	94,82%	82,95%
GASTOS						
Gastos corrientes	7,81%	8,60%	7,46%	7,76%	98,67%	95,36%
Gastos de capital	7,16%	7,73%	6,46%	6,95%	83,25%	88,39%
Gastos no financieros	7,74%	8,51%	7,36%	7,68%	97,25%	94,75%
Total gastos	7,20%	9,87%	6,76%	8,56%	97,02%	87,88%

Los porcentajes de ejecución pueden verse condicionados por la circunstancia de la prórroga presupuestaria en varias comunidades autónomas.

A.2. DATOS POR COMUNIDADES AUTÓNOMAS*En millones de euros y tasa de variación*

AGREGADOS Y MAGNITUDES PRESUPUESTARIAS POR CC.AA. Acumulado en Noviembre 2020. Operaciones corrientes					
COMUNIDAD AUTÓNOMA	INGRESOS CORRIENTES	GASTOS CORRIENTES	AHORRO BRUTO	TASA DE VARIACIÓN 2020 / 2019	
				Ingresos corrientes	Gastos corrientes
Andalucía	24.021,19	22.209,60	1.811,59	9,97%	5,76%
Aragón	4.511,25	4.162,82	348,43	14,98%	6,29%
Principado de Asturias	3.606,15	3.134,08	472,06	12,52%	2,79%
Illes Balears	3.949,19	3.429,32	519,86	8,93%	5,58%
Canarias	7.139,99	6.347,08	792,91	4,48%	5,78%
Cantabria	2.207,42	2.094,09	113,33	10,90%	11,82%
Castilla y León	7.795,06	6.951,41	843,65	12,42%	8,58%
Castilla - La Mancha	6.212,73	6.205,75	6,98	13,18%	10,92%
Cataluña	26.471,99	25.914,70	557,29	13,70%	14,64%
Extremadura	3.683,74	3.688,19	-4,45	9,80%	8,33%
Galicia	8.885,96	7.439,72	1.446,24	11,16%	4,60%
Madrid	20.147,14	17.183,05	2.964,09	14,79%	7,16%
Región de Murcia	4.217,68	4.378,92	-161,24	10,17%	7,43%
C.F. De Navarra	3.615,86	3.361,82	254,04	-1,25%	5,10%
País Vasco	8.562,60	8.640,05	-77,45	-11,62%	5,71%
La Rioja	1.179,31	990,44	188,87	17,51%	8,53%
C. Valenciana	14.284,96	13.746,63	538,32	12,96%	4,88%
Total CC.AA.	150.492,21	139.877,70	10.614,52	9,97%	7,84%

En millones de euros y tasa de variación

AGREGADOS Y MAGNITUDES PRESUPUESTARIAS POR CC.AA. Acumulado en Noviembre 2020. Operaciones de capital					
COMUNIDAD AUTÓNOMA	INGRESOS CAPITAL	GASTOS CAPITAL	SALDO OPERACIONES DE CAPITAL	TASA DE VARIACIÓN 2020 / 2019	
				Ingresos capital	Gastos capital
Andalucía	407,77	1.504,26	-1.096,48	8,38%	-10,34%
Aragón	78,00	188,55	-110,55	-21,21%	5,60%
Principado de Asturias	41,92	100,27	-58,35	-22,83%	-23,45%
Illes Balears	46,12	466,05	-419,93	-9,92%	-15,78%
Canarias	68,07	438,96	-370,90	-26,74%	87,24%
Cantabria	23,24	131,85	-108,61	30,02%	-15,45%
Castilla y León	149,94	725,54	-575,60	4,61%	-14,24%
Castilla - La Mancha	208,51	297,29	-88,79	-16,58%	-14,13%
Cataluña	247,53	937,11	-689,58	-18,17%	12,35%
Extremadura	148,80	170,64	-21,84	14,81%	4,09%
Galicia	51,88	1.053,74	-1.001,86	-42,05%	15,34%
Madrid	135,32	486,50	-351,17	93,16%	7,72%
Región de Murcia	73,52	147,68	-74,16	-3,55%	-15,41%
C.F. De Navarra	17,24	200,81	-183,57	-13,33%	14,04%
País Vasco	46,95	475,65	-428,71	-5,62%	-2,06%
La Rioja	17,27	73,56	-56,28	-20,33%	-2,59%
C. Valenciana	127,73	685,73	-558,00	-17,08%	5,70%
Total CC.AA.	1.889,82	8.084,19	-6.194,37	-5,42%	0,46%

En millones de euros y tasa de variación

VARIACIÓN DE LOS INGRESOS NO FINANCIEROS (1) Ejercicio 2020/2019. Acumulado en Noviembre										
COMUNIDAD AUTÓNOMA	Recursos del sistema (sujetos a entregas a cuenta y liquidación)		Ingresos no financieros distintos de recursos del Sistema sujetos a entrega a cuenta y liquidación (*) (1/2)							
			ITP y AJD		Impto. s/ Sucesiones y Donaciones		Impuesto sobre el Patrimonio		Impuesto sobre Determinados Medios de Transporte	
	Valor abs.	Tasa var.	Valor abs.	Tasa var.	Valor abs.	Tasa var.	Valor abs.	Tasa var.	Valor abs.	Tasa var.
Andalucía	19.394,40	9,18%	1.058,42	-24,48%	169,58	-42,71%	92,39	19,36%	46,52	-34,82%
Aragón	3.550,43	10,14%	150,94	-10,88%	88,94	-12,28%	48,71	6,37%	6,54	-49,54%
Principado de Asturias	2.732,82	8,88%	107,32	-2,70%	69,51	4,86%	23,02	7,78%	3,91	-50,17%
Illes Balears	2.727,25	10,77%	450,24	-8,53%	97,96	-10,64%	78,23	11,26%	18,84	-29,47%
Canarias	5.212,88	10,69%	220,15	-21,68%	20,39	-25,48%	34,27	2,20%	5,60	-39,85%
Cantabria	1.779,21	9,87%	91,29	-12,46%	26,66	-15,40%	18,09	-6,10%	9,52	-20,15%
Castilla y León	6.397,57	8,86%	218,76	-18,50%	149,53	-9,75%	38,08	13,47%	13,24	-35,67%
Castilla - La Mancha	4.929,51	9,49%	229,74	-26,39%	61,38	-15,74%	15,38	-3,65%	8,99	-42,73%
Cataluña	20.184,55	10,63%	1.565,89	-17,83%	488,73	-3,20%	595,65	6,46%	48,90	-51,34%
Extremadura	2.992,17	8,53%	88,45	-0,70%	22,19	-18,71%	5,38	-2,49%	3,29	-44,27%
Galicia	7.309,94	8,56%	262,79	-13,09%	247,00	-11,19%	115,99	28,91%	25,67	3,32%
Madrid	14.900,31	9,37%	998,57	-30,62%	396,87	-12,39%	1,26	-38,43%	143,50	-24,01%
Región de Murcia	3.323,77	9,65%	167,65	-21,45%	24,66	-27,76%	25,47	10,63%	9,44	-23,06%
C.F. De Navarra	-	-	53,92	-14,45%	54,67	21,42%	39,32	21,60%	4,44	-45,67%
País Vasco	-	-	-	-	-	-	-	-	-	-
La Rioja	961,87	9,44%	28,07	-20,68%	15,75	7,03%	4,46	9,77%	2,11	-22,48%
C. Valenciana	10.732,76	11,97%	863,35	-19,84%	231,46	-9,27%	152,39	-0,38%	41,98	-19,61%
Total CC.AA.	107.129,44	9,85%	6.555,56	-20,68%	2.165,29	-12,80%	1.288,11	8,55%	392,49	-31,37%

(*) En las Notas Aclaratorias que acompañan a los datos de cada Comunidad se indican, en su caso, las circunstancias que condicionan las variaciones interanuales.

VARIACIÓN DE LOS INGRESOS NO FINANCIEROS (2) Ejercicio 2020/2019. Acumulado en Noviembre								
COMUNIDAD AUTÓNOMA	Ingresos no financieros distintos de recursos del Sistema sujetos a entrega a cuenta y liquidación (*) (2/2)							
	Tributos sobre el juego		Transferencias del exterior (corriente y capital)		Resto de recursos distintos de ITPAJD, ISD, Patrimonio, IDMT, Juego y Tr. exterior		Total ingresos distintos de los recursos del sistema	
	Valor abs.	Tasa var.	Valor abs.	Tasa var.	Valor abs.	Tasa var.	Valor abs.	Tasa var.
Andalucía	101,22	-43,31%	231,98	7,13%	3.334,46	50,57%	5.034,57	12,99%
Aragón	20,18	-31,54%	65,99	-18,98%	657,52	83,37%	1.038,82	30,01%
Principado de Asturias	25,92	-19,31%	16,02	-	669,55	30,98%	915,25	22,15%
Illes Balears	26,12	-27,35%	13,54	-55,66%	583,13	29,84%	1.268,05	4,41%
Canarias	42,79	-29,04%	36,80	-55,71%	1.635,18	-5,07%	1.995,17	-10,01%
Cantabria	6,67	-47,90%	11,74	-10,79%	287,48	46,75%	451,46	16,10%
Castilla y León	45,56	-12,47%	67,86	-1,28%	1.014,39	71,54%	1.547,43	28,91%
Castilla - La Mancha	24,58	-37,37%	233,11	-17,76%	918,54	84,65%	1.491,73	20,61%
Cataluña	133,76	-36,75%	77,28	-60,97%	3.624,77	94,89%	6.534,97	22,38%
Extremadura	12,80	-38,46%	109,96	3,92%	598,30	26,46%	840,37	15,51%
Galicia	38,86	-34,29%	9,25	-74,52%	928,32	65,97%	1.627,90	20,58%
Madrid	110,60	-23,78%	51,19	-46,37%	3.680,15	119,88%	5.382,15	34,64%
Región de Murcia	25,03	-28,28%	32,20	-10,98%	682,98	31,52%	967,44	10,79%
C.F. De Navarra	10,62	-7,29%	21,28	-18,84%	3.448,85	-1,32%	3.633,10	-1,31%
País Vasco	1,28	-39,02%	37,34	-17,56%	8.570,93	-11,55%	8.609,55	-11,59%
La Rioja	5,83	-38,15%	8,27	-20,48%	170,22	144,39%	234,71	60,36%
C. Valenciana	114,04	-30,33%	89,98	-50,39%	2.186,72	64,09%	3.679,92	14,46%
Total CC.AA.	745,85	-32,11%	1.113,79	-27,72%	32.991,50	25,99%	45.252,59	9,49%

(*) En las Notas Aclaratorias que acompañan a los datos de cada Comunidad se indican, en su caso, las circunstancias que condicionan las variaciones interanuales.

VARIACIÓN DE LOS GASTOS NO FINANCIEROS Ejercicio 2020/2019. Acumulado en Noviembre					
COMUNIDAD AUTÓNOMA	Tasa de variación (*)				
	Gastos de personal	Gastos corrientes en bienes y servicios (**)	Intereses	Transferencias corrientes y de capital (**)	Inversiones Reales (**)
Andalucía	5,48%	8,86%	-7,05%	1,01%	28,59%
Aragón	5,92%	17,24%	-12,23%	3,19%	-5,19%
Principado de Asturias	5,46%	-0,85%	-15,17%	0,21%	-24,09%
Illes Balears	4,82%	20,49%	-13,20%	-2,02%	-23,17%
Canarias	9,12%	2,82%	5,73%	10,96%	19,78%
Cantabria	5,46%	43,14%	-13,68%	1,44%	-20,90%
Castilla y León	6,70%	24,49%	-16,15%	-1,27%	-5,45%
Castilla - La Mancha	6,18%	30,77%	-6,41%	4,46%	0,05%
Cataluña	7,03%	19,20%	1,48%	17,54%	31,94%
Extremadura	1,67%	41,58%	-3,39%	2,12%	16,16%
Galicia	4,91%	4,65%	-9,92%	7,29%	13,25%
Madrid	6,40%	17,24%	1,48%	3,12%	-7,47%
Región de Murcia	7,79%	9,38%	-3,86%	2,65%	8,91%
C.F. De Navarra	4,88%	7,26%	-14,01%	6,18%	10,35%
País Vasco	4,99%	11,20%	-12,77%	3,36%	20,87%
La Rioja	4,41%	16,57%	-16,77%	10,40%	-23,08%
C. Valenciana	6,21%	3,84%	-23,91%	7,36%	13,71%
Total CC.AA.	6,01%	14,55%	-7,56%	5,82%	8,67%

(*) En las Notas Aclaratorias que acompañan a los datos de cada Comunidad se indican, en su caso, las circunstancias que condicionan las variaciones interanuales.

(**) Ver apartado A.3, en el que se ofrecen las variaciones una vez descontado el efecto de las obligaciones registradas en cuentas no presupuestarias.

AGREGADOS Y MAGNITUDES PRESUPUESTARIAS POR CC.AA. (*) (**)						
Operaciones no financieras. Acumulado en Noviembre 2020						
COMUNIDAD AUTÓNOMA	INGRESOS NO FINANCIEROS	GASTOS NO FINANCIEROS	DÉFICIT (-) O SUPERÁVIT (+) PRESUPUESTARIO NO FCRO.		TASA DE VARIACIÓN 2020 / 2019	
			En valor absoluto	En % PIB	Ingresos no financieros	Gastos no financieros
Andalucía	24.428,97	23.713,95	715,02	0,49%	9,94%	4,57%
Aragón	4.589,25	4.351,38	237,88	0,70%	14,08%	6,26%
Principado de Asturias	3.648,07	3.234,35	413,72	1,96%	11,93%	1,71%
Illes Balears	3.995,30	3.895,37	99,93	0,33%	8,67%	2,47%
Canarias	7.208,06	6.786,04	422,01	1,01%	4,06%	8,84%
Cantabria	2.230,67	2.225,94	4,73	0,04%	11,07%	9,72%
Castilla y León	7.945,00	7.676,95	268,04	0,50%	12,26%	5,91%
Castilla - La Mancha	6.421,24	6.503,05	-81,81	-0,22%	11,89%	9,46%
Cataluña	26.719,52	26.851,81	-132,29	-0,06%	13,29%	14,56%
Extremadura	3.832,54	3.858,83	-26,29	-0,14%	9,99%	8,14%
Galicia	8.937,84	8.493,46	444,38	0,78%	10,57%	5,82%
Madrid	20.282,46	17.669,55	2.612,92	1,23%	15,10%	7,18%
Región de Murcia	4.291,20	4.526,60	-235,40	-0,82%	9,90%	6,49%
C.F. De Navarra	3.633,10	3.562,63	70,47	0,38%	-1,31%	5,57%
País Vasco	8.609,55	9.115,70	-506,16	-0,77%	-11,59%	5,28%
La Rioja	1.196,58	1.064,00	132,58	1,68%	16,71%	7,68%
C. Valenciana	14.412,69	14.432,36	-19,68	-0,02%	12,60%	4,92%
Total CC.AA.	152.382,03	147.961,97	4.420,05	0,40%	9,74%	7,41%

(*) Ver apartado A.3, en el que se ofrecen los cuadros equivalentes, una vez descontados los anticipos del sistema, las liquidaciones negativas de 2008 y 2009 y el efecto de las obligaciones registradas en cuentas no presupuestarias.

(**) En las Notas Aclaratorias que acompañan a los datos de cada Comunidad se indican, en su caso, las circunstancias que condicionan las variaciones interanuales.

En millones de euros y porcentaje

AGREGADOS Y MAGNITUDES PRESUPUESTARIAS POR CC.AA. (**)						
Operaciones no financieras. En el mes de Noviembre 2020. Datos desacumulados						
COMUNIDAD AUTÓNOMA	INGRESOS NO FINANCIEROS	GASTOS NO FINANCIEROS	DÉFICIT (-) O SUPERÁVIT (+) PRESUPUESTARIO NO FCRO.		TASA DE VARIACIÓN 2020 / 2019 (*)	
			En valor absoluto	En % PIB	Ingresos no financieros	Gastos no financieros
Andalucía	2.454,69	2.278,46	176,23	0,12%	-2,03%	5,43%
Aragón	461,63	403,61	58,02	0,17%	5,71%	11,11%
Principado de Asturias	348,29	342,37	5,91	0,03%	-3,31%	20,76%
Illes Balears	322,72	423,65	-100,93	-0,34%	1,03%	17,88%
Canarias	531,08	575,08	-44,00	-0,11%	-21,34%	4,33%
Cantabria	210,37	186,17	24,19	0,19%	-7,38%	28,48%
Castilla y León	640,67	906,32	-265,66	-0,50%	-17,19%	21,98%
Castilla - La Mancha	515,55	639,24	-123,68	-0,33%	-19,97%	27,44%
Cataluña	2.465,23	2.752,27	-287,04	-0,14%	1,42%	38,30%
Extremadura	377,74	398,01	-20,28	-0,11%	-1,45%	18,58%
Galicia	714,33	852,17	-137,84	-0,24%	-16,73%	25,57%
Madrid	2.062,79	1.703,48	359,32	0,17%	-5,17%	13,74%
Región de Murcia	403,92	447,84	-43,92	-0,15%	-0,78%	19,85%
C.F. De Navarra	295,91	296,16	-0,25	0,00%	6,96%	-11,98%
País Vasco	1.322,20	774,26	547,94	0,83%	51,33%	-4,90%
La Rioja	121,26	116,11	5,14	0,07%	5,94%	38,89%
C. Valenciana	1.675,10	1.416,38	258,72	0,25%	36,96%	2,51%
Total CC.AA.	14.923,48	14.511,61	411,87	0,04%	1,63%	15,18%

(*) En las Notas Aclaratorias que acompañan a los datos de cada Comunidad se indican, en su caso, las circunstancias que condicionan las variaciones interanuales.

(**) Ver apartado A.3, en el que se ofrecen las variaciones una vez descontado el efecto de las obligaciones registradas en cuentas no presupuestarias.

PORCENTAJES DE EJECUCIÓN EJERCICIO 2020 Acumulado en Noviembre 2020 sobre Presupuesto definitivo						
COMUNIDAD AUTÓNOMA	INGRESOS CORRIENTES	INGRESOS DE CAPITAL	INGRESOS NO FINANCIEROS	GASTOS CORRIENTES	GASTOS DE CAPITAL	GASTOS NO FINANCIEROS
Andalucía	87,40%	18,19%	82,18%	83,19%	40,12%	77,88%
Aragón	93,99%	46,04%	92,35%	85,42%	36,88%	80,81%
Principado de Asturias	89,98%	23,44%	87,14%	80,74%	25,67%	75,71%
Illes Balears	90,67%	24,79%	87,97%	83,61%	68,25%	81,42%
Canarias	88,54%	22,33%	86,13%	83,38%	41,66%	78,31%
Cantabria	89,58%	39,58%	88,42%	87,68%	55,24%	84,73%
Castilla y León	89,86%	29,45%	86,52%	86,34%	51,49%	81,15%
Castilla - La Mancha	90,88%	53,78%	88,89%	81,74%	39,47%	77,92%
Cataluña	87,88%	47,60%	87,20%	80,34%	56,32%	79,16%
Extremadura	85,20%	22,83%	77,03%	80,23%	26,92%	73,77%
Galicia	89,82%	5,77%	82,81%	82,00%	51,23%	76,31%
Madrid	91,60%	63,29%	91,33%	80,75%	37,18%	78,23%
Región de Murcia	89,64%	31,14%	86,85%	82,65%	34,43%	79,04%
C.F. De Navarra	85,18%	62,04%	85,03%	81,90%	51,95%	79,32%
País Vasco	80,29%	37,12%	79,79%	87,08%	47,43%	83,44%
La Rioja	92,68%	71,40%	92,28%	79,39%	31,67%	71,90%
C. Valenciana	80,25%	37,83%	79,46%	77,53%	40,13%	74,24%
Total CC.AA.	87,64%	26,72%	85,23%	81,94%	44,39%	78,32%

En millones de euros

VARIACIONES REGISTRADAS EN CUENTAS DE ACREEDORES POR OBLIGACIONES PENDIENTES DE APLICAR A PRESUPUESTO / ACREEDORES POR OPERACIONES DEVENGADAS (*). Noviembre 2019 – 2020.				
COMUNIDAD AUTÓNOMA	EJERCICIO 2019		EJERCICIO 2020	
	Aplicado a Presupuesto	Abonos efectuados en la cuenta	Aplicado a Presupuesto	Abonos efectuados en la cuenta
Andalucía (**)	5.635,96	5.068,34	7.687,99	7.642,38
Aragón	1.178,22	1.290,28	1.309,31	1.337,30
Principado de Asturias	962,15	1.002,83	946,26	1.012,61
Illes Balears	2.938,00	2.993,30	3.529,84	3.564,82
Canarias	1.686,35	1.691,66	1.792,99	1.848,42
Cantabria	438,18	495,76	588,51	486,84
Castilla y León	2.020,56	2.553,66	2.298,06	2.796,89
Castilla - La Mancha	1.717,44	1.896,04	2.139,28	2.170,97
Cataluña	18.159,61	18.403,15	33.888,93	33.545,46
Extremadura	588,26	674,13	587,76	507,20
Galicia	2.602,99	2.804,71	2.760,39	2.942,70
Madrid	5.123,80	5.431,52	5.549,44	5.573,02
Región de Murcia	272,94	290,98	288,52	242,83
C.F. De Navarra	862,29	937,02	953,17	1.021,17
País Vasco	0,00	0,00	0,00	0,00
La Rioja	280,69	310,73	315,41	321,40
C. Valenciana	5.679,83	6.089,99	5.897,83	6.430,20
Total CC.AA.	50.147,26	51.934,12	70.533,70	71.444,22

(*) Se ofrece información de las cantidades abonadas y cargadas en la cuenta 413 o similares, dado que las cantidades aplicadas a presupuesto pueden distorsionar el análisis de la ejecución presupuestaria y deben considerarse a efectos de valorar las variaciones registradas en materia de gastos. No obstante, deberá tenerse en cuenta el posible efecto de la aplicación por las comunidades de la recomendación técnica sobre la utilización de la cuenta “acreedores por operaciones pendientes de aplicar a presupuesto” y su cambio de orientación como “acreedores por operaciones devengadas”, de manera que su utilización responda exclusivamente al principio de devengo.

(**) En Andalucía se recoge en 2020 el abono de determinadas operaciones en materia de personal que en 2019 no se computaron hasta final de ejercicio.

En millones de euros

EFECTOS EN LOS GASTOS SANITARIOS Y SOCIO-SANITARIOS DERIVADOS DE LA COVID-19 COMUNICADOS POR LAS CC.AA.. Acumulado a noviembre de 2020					
COMUNIDAD AUTÓNOMA	Efecto en Gastos de Personal Sanitario	Efecto en Gasto en productos sanitarios sin receta médica u orden de dispensación	Efecto en Inversiones reales de carácter sanitario	Otros efectos sanitarios y socio sanitarios	Total efecto en Gasto sanitario y socio sanitario
Andalucía	248,03	415,45	45,06	157,12	865,65
Aragón	43,21	39,58	10,11	44,04	136,93
Principado de Asturias	25,55	41,80	11,30	39,64	118,29
Illes Balears	30,02	64,16	6,48	42,63	143,30
Canarias	53,91	103,44	10,56	26,76	194,68
Cantabria	26,29	9,99	4,84	36,80	77,92
Castilla y León	104,17	170,34	18,47	120,05	413,02
Castilla - La Mancha	143,77	130,01	16,58	232,10	522,46
Cataluña	330,41	328,77	182,06	534,14	1.375,37
Extremadura	26,03	42,32	9,63	49,51	127,48
Galicia	73,89	83,09	13,89	46,97	217,84
Madrid	271,72	395,13	228,55	446,11	1.341,52
Región de Murcia	56,82	57,70	8,94	43,99	167,44
C.F. De Navarra	33,54	38,48	5,57	26,17	103,75
País Vasco	120,94	133,31	24,91	157,59	436,75
La Rioja	8,57	27,67	1,23	10,67	48,14
C. Valenciana	178,86	223,80	31,32	364,54	798,51
Total CC.AA.	1.775,71	2.305,04	629,49	2.378,82	7.089,06

A.3. DATOS POR CC.AA. HOMOGENEIZANDO RECURSOS DEL SISTEMA Y EL EFECTO DE LAS OBLIGACIONES REGISTRADAS EN CUENTAS NO PRESUPUESTARIAS

En millones de euros y porcentaje

AGREGADOS Y MAGNITUDES PRESUPUESTARIAS POR CC.AA. (descontando los anticipos, las liquidaciones negativas de 2008 y 2009 y el efecto de las obligaciones registradas en cuentas no presupuestarias). Noviembre 2020. Operaciones no financieras						
COMUNIDAD AUTÓNOMA	INGRESOS NO FINANCIEROS HOMOGÉNEOS	GASTOS NO FINANCIEROS HOMOGÉNEOS	DEFICIT (-) O SUPERAVIT (+) PRESUPUESTARIO NO FCRO. HOMOGÉNEO		TASA DE VARIACIÓN 2020 / 2019	
			En valor absoluto	En % PIB	Ingresos no financieros homogéneos	Gastos no financieros homogéneos (*)
Andalucía	24.633,62	23.668,34	965,28	0,66%	9,85%	7,05%
Aragón	4.621,68	4.379,36	242,32	0,72%	13,97%	4,10%
Principado de Asturias	3.675,67	3.300,69	374,98	1,78%	11,83%	2,48%
Illes Balears	4.006,93	3.930,35	76,58	0,26%	8,64%	1,91%
Canarias	7.259,93	6.841,47	418,46	1,00%	4,03%	9,64%
Cantabria	2.248,19	2.124,27	123,92	0,98%	10,98%	1,82%
Castilla y León	8.012,71	8.175,79	-163,08	-0,31%	12,15%	5,07%
Castilla - La Mancha	6.468,26	6.534,75	-66,48	-0,17%	11,79%	6,78%
Cataluña	26.833,92	26.508,33	325,58	0,15%	13,23%	11,93%
Extremadura	3.869,01	3.778,28	90,73	0,49%	9,88%	3,39%
Galicia	9.015,58	8.675,77	339,81	0,59%	10,47%	5,44%
Madrid	20.332,90	17.693,13	2.639,77	1,24%	15,06%	5,35%
Región de Murcia	4.318,27	4.480,91	-162,64	-0,57%	9,84%	4,97%
C.F. De Navarra	3.633,10	3.630,63	2,47	0,01%	-1,31%	5,25%
País Vasco	8.609,55	9.115,70	-506,16	-0,77%	-11,59%	5,28%
La Rioja	1.205,64	1.069,98	135,66	1,72%	16,57%	5,09%
C. Valenciana	14.496,32	14.964,73	-468,41	-0,45%	12,51%	5,64%
Total CC.AA.	153.241,29	148.872,50	4.368,79	0,40%	9,68%	6,69%

(*) En la evolución de los gastos depurados deben tenerse en cuenta las notas aclaratorias del cuadro de variaciones registradas en cuentas de acreedores por obligaciones pendientes de aplicar a presupuesto.

AGREGADOS Y MAGNITUDES PRESUPUESTARIAS POR CC.AA. (*) (**) (descontando los anticipos, las liquidaciones negativas de 2008 y 2009 y el efecto de las obligaciones registradas en cuentas no presupuestarias). En el mes de Noviembre 2020. Datos desacumulados. Operaciones no financieras						
COMUNIDAD AUTÓNOMA	INGRESOS NO FINANCIEROS HOMOGÉNEOS	GASTOS NO FINANCIEROS HOMOGÉNEOS	DÉFICIT (-) O SUPERAVIT (+) PRESUPUESTARIO NO FCRO. HOMOGÉNEO		TASA DE VARIACIÓN 2020 / 2019	
			En valor absoluto	En % PIB	Ingresos no financieros homogéneos	Gastos no financieros homogéneos
Andalucía	2.473,29	2.511,36	-38,07	-0,03%	-2,01%	15,65%
Aragón	464,58	452,60	11,98	0,04%	5,67%	14,54%
Principado de Asturias	350,80	345,92	4,88	0,02%	-3,29%	16,55%
Illes Balears	323,77	438,47	-114,69	-0,38%	1,02%	19,09%
Canarias	535,80	588,17	-52,37	-0,13%	-21,19%	8,87%
Cantabria	211,96	210,53	1,43	0,01%	-7,33%	22,23%
Castilla y León	646,82	1.012,53	-365,71	-0,69%	-17,05%	28,78%
Castilla - La Mancha	519,83	619,31	-99,48	-0,26%	-19,84%	16,01%
Cataluña	2.475,63	2.558,86	-83,22	-0,04%	1,42%	18,83%
Extremadura	381,05	354,13	26,92	0,15%	-1,44%	2,69%
Galicia	721,40	943,27	-221,88	-0,39%	-16,60%	16,11%
Madrid	2.067,38	1.766,42	300,96	0,14%	-5,16%	9,28%
Región de Murcia	406,38	449,15	-42,76	-0,15%	-0,78%	20,88%
C.F. De Navarra	295,91	334,36	-38,45	-0,21%	6,96%	-4,63%
País Vasco	1.322,20	774,26	547,94	0,83%	51,33%	-4,90%
La Rioja	122,08	116,57	5,51	0,07%	5,90%	29,82%
C. Valenciana	1.682,71	1.520,69	162,01	0,16%	36,73%	0,98%
Total CC.AA.	15.001,60	14.996,61	4,99	0,00%	1,62%	12,56%

(*) En la evolución de los gastos depurados deben tenerse en cuenta las notas aclaratorias del cuadro de variaciones registradas en cuentas de acreedores por obligaciones pendientes de aplicar a presupuesto.

(**) En las Notas Aclaratorias que acompañan a los datos de cada Comunidad se indican, en su caso, las circunstancias que condicionan las variaciones interanuales.

VARIACIÓN DE LOS GASTOS NO FINANCIEROS DESCONTANDO EL EFECTO DE LAS OBLIGACIONES REGISTRADAS EN CUENTAS NO PRESUPUESTARIAS. Ejercicio 2020/2019. Acumulado Noviembre				
COMUNIDAD AUTÓNOMA	Tasa de variación (*)			
	Gastos corrientes en bienes y servicios	Transferencias corrientes y de capital	Inversiones reales	Resto
Andalucía	13,41%	2,15%	82,89%	6,28%
Aragón	5,09%	2,67%	1,96%	4,51%
Principado de Asturias	2,34%	0,16%	-18,46%	4,99%
Illes Balears	15,69%	-1,57%	-35,47%	4,53%
Canarias	8,93%	9,71%	25,23%	9,07%
Cantabria	4,83%	-1,08%	-23,68%	5,57%
Castilla y León	10,26%	-1,40%	4,60%	6,98%
Castilla - La Mancha	14,88%	3,55%	4,95%	5,45%
Cataluña	15,41%	12,43%	36,90%	6,75%
Extremadura	6,65%	2,09%	22,41%	2,04%
Galicia	4,73%	7,69%	6,07%	4,29%
Madrid	8,97%	2,08%	1,49%	5,93%
Región de Murcia	8,87%	2,62%	-3,06%	4,92%
C.F. De Navarra	10,58%	3,91%	10,76%	3,89%
País Vasco	11,20%	3,36%	20,87%	4,28%
La Rioja	7,33%	8,24%	-25,23%	3,76%
C. Valenciana	3,92%	9,86%	13,47%	3,13%
Total CC.AA.	10,52%	5,12%	13,68%	5,46%

(*) En la evolución de los gastos depurados deben tenerse en cuenta las notas aclaratorias del cuadro de variaciones registradas en cuentas de acreedores por obligaciones pendientes de aplicar a presupuesto.

VARIACIÓN DE LOS RECURSOS DEL SISTEMA DE FINANCIACIÓN Ejercicio 2020. Acumulado Noviembre			
COMUNIDAD AUTÓNOMA	Recursos del sistema sujetos a entregas a cuenta y liquidación (Datos de ejecución)	Recursos del sistema sujetos a entregas a cuenta y liquidación (descontados los anticipos)	Recursos del sistema sujetos a entregas a cuenta y liquidación (descontados los anticipos y las liquidaciones negativas de 2008 y 2009)
Andalucía	9,18%	9,18%	9,08%
Aragón	10,14%	10,14%	10,04%
Principado de Asturias	8,88%	8,88%	8,78%
Illes Balears	10,77%	10,77%	10,72%
Canarias	10,69%	10,69%	10,58%
Cantabria	9,87%	9,87%	9,76%
Castilla y León	8,86%	8,86%	8,76%
Castilla - La Mancha	9,49%	9,49%	9,39%
Cataluña	10,63%	10,63%	10,57%
Extremadura	8,53%	8,53%	8,42%
Galicia	8,56%	8,56%	8,46%
Madrid	9,37%	9,37%	9,34%
Región de Murcia	9,65%	9,65%	9,56%
C.F. De Navarra	-	-	-
País Vasco	-	-	-
La Rioja	9,44%	9,44%	9,35%
C. Valenciana	11,97%	11,97%	11,87%
Total CC.AA.	9,85%	9,85%	9,77%

B. ANÁLISIS DE OBLIGACIONES PENDIENTES DE PAGO Y DERECHOS PENDIENTES DE COBRO. NOVIEMBRE 2020

B.1. EVOLUCIÓN DE LOS DERECHOS PENDIENTES DE COBRO

Hasta el mes de noviembre de 2020 los derechos pendientes de cobro han aumentado un total de 632,60 millones de euros. Esta variación es producto del pendiente de cobro generado en el ejercicio corriente hasta el mes de noviembre de 2020, que asciende a 3.114,29 millones de euros, menos la variación de los cobros procedentes de derechos reconocidos en ejercicios anteriores a 2020, que suponen una cuantía de 2.481,69 millones de euros.

Atendiendo al carácter tributario o no tributario de los ingresos, los derechos pendientes de cobro de naturaleza tributaria generados en el ejercicio ascienden a 1.998,36 millones de euros, de los cuales 536,16 millones de euros obedecen a impuestos directos, 611,35 millones de euros a impuestos indirectos y 850,85 millones de euros a tasas, precios públicos y otros ingresos.

Por su parte, los cobros de ejercicios cerrados de conceptos tributarios han ascendido a 826,03 millones de euros, lo cual determina una variación del pendiente de cobro por operaciones de naturaleza tributaria de 1.172,33 millones de euros, equivalente a un ajuste de devengo a caja del 0,11% del PIB nacional.

Por otro lado, los derechos pendientes de cobro de carácter no tributario con origen en 2020 ascienden a 1.115,93 millones de euros, lo que, unido a unos cobros de ejercicios cerrados de 1.655,66 millones de euros, determinan una variación en el pendiente de cobro por operaciones de naturaleza no tributaria de -539,73 millones de euros.

VARIACIÓN DEL PENDIENTE DE COBRO EN 2020. Situación a 30 de Noviembre	
CONCEPTOS	En millones de euros
Derechos pendientes de cobro en Noviembre de 2020 por conceptos tributarios (ejercicio corriente)	1.998,36
<i>Impuestos directos</i>	536,16
<i>Impuestos indirectos</i>	611,35
<i>Tasas, precios públicos y otros ingresos</i>	850,85
Derechos pendientes de cobro en Noviembre de 2020 por conceptos no tributarios (ejercicio corriente)	1.115,93
Total Derechos pendientes de cobro en Noviembre de 2020 (ejercicio corriente)	3.114,29
Variación por cobros de ejercicios cerrados de conceptos tributarios	-826,03
<i>Impuestos directos</i>	-280,02
<i>Impuestos indirectos</i>	-180,26
<i>Tasas, precios públicos y otros ingresos</i>	-365,75
Variación por cobros de ejercicios cerrados de conceptos no tributarios	-1.655,66
Total Variación por Cobros de ejercicios cerrados	-2.481,69
VARIACIÓN DEL PENDIENTE DE COBRO	632,60

VARIACIÓN DEL PENDIENTE DE COBRO EN 2020. Situación a 30 de Noviembre						
COMUNIDAD AUTÓNOMA	Variación en el ejercicio del pendiente de cobro por operaciones de naturaleza tributaria				Variación en el ejercicio de pte. de cobro por operaciones de naturaleza no tributaria	TOTAL VARIACIÓN DEL PENDIENTE DE COBRO
	Impuestos directos	Impuestos indirectos	Tasas, precios públicos y otros ingresos	TOTAL		
Andalucía	42,61	42,64	141,58	226,84	-225,35	1,49
Aragón	4,89	20,59	5,71	31,19	12,10	43,29
Principado de Asturias	-7,56	-4,88	12,87	0,43	-20,05	-19,62
Illes Balears	15,28	45,44	18,07	78,78	19,57	98,35
Canarias	1,49	2,21	18,08	21,77	-147,36	-125,59
Cantabria	2,85	0,74	7,22	10,81	0,46	11,27
Castilla y León	5,52	14,90	5,22	25,64	-157,87	-132,23
Castilla - La Mancha	6,15	14,99	20,70	41,84	24,12	65,96
Cataluña	31,44	36,61	61,88	129,92	142,93	272,86
Extremadura	-1,02	-0,65	0,00	-1,67	-17,66	-19,33
Galicia	150,16	56,21	54,06	260,42	-101,84	158,59
Madrid	49,77	39,70	38,84	128,31	-0,33	127,98
Región de Murcia	3,06	24,68	11,89	39,63	92,32	131,95
C.F. De Navarra	-54,00	124,90	24,92	95,82	-4,36	91,47
País Vasco	0,00	-1,03	12,60	11,57	-279,13	-267,56
La Rioja	0,07	1,79	3,41	5,27	-5,03	0,24
C. Valenciana	5,44	12,26	48,05	65,75	127,75	193,50
Total CC.AA.	256,14	431,09	485,10	1.172,33	-539,73	632,60

B.2. EVOLUCIÓN DE LAS OBLIGACIONES PENDIENTES DE PAGO

Las obligaciones pendientes de pago por parte de las Comunidades Autónomas han descendido en el transcurso del ejercicio en 4.804,75 millones de euros, debido a la reducción del pendiente de pago en términos presupuestarios, por 5.804,64 millones de euros, mientras que el pendiente de pago registrado en cuentas no presupuestarias ha aumentado en 999,89 millones de euros.

La variación en el ejercicio de las obligaciones pendientes de pago registradas en cuentas no presupuestarias resulta de la diferencia entre los saldos finales registrados en dichas cuentas en los periodos de referencia. No obstante, debe tomarse en cuenta la información que se desprende del cuadro incluido en el apartado A.2 de este informe, según la cual se han producido abonos en dichas cuentas hasta noviembre de 2020 por cuantía de 71.444,22 millones de euros, siendo las aplicaciones a presupuesto de 70.533,70 millones de euros, pudiendo producirse diferencias en la evolución de los saldos derivadas de ajustes y reclasificaciones.

El 78,45% de la disminución corresponde a la deuda pendiente de pago registrada en las transferencias corrientes y de capital, mientras que el resto afecta básicamente a la deuda contabilizada en gastos corrientes en bienes y servicios e inversiones reales.

Por otro lado, se encuentra disponible en la central de información el informe mensual relativo a los periodos medios de pago, así como a la deuda no financiera y comercial del conjunto del Sector Administraciones Públicas del Subsector Comunidades Autónomas, con la delimitación prevista en el Sistema Europeo de Cuentas Nacionales y Regionales.

VARIACIÓN DE LAS OBLIGACIONES PENDIENTES DE PAGO EN 2020	
Situación a 30 de Noviembre	
CONCEPTOS	En millones de euros
Obligaciones pendientes de pago del ejercicio (Obligaciones reconocidas - Pagos de ejercicio corriente)	5.017,36
Pagos de ejercicios cerrados	-10.808,52
Anulaciones	-13,47
Variación en el ejercicio de las Obligaciones pendientes de pago presupuestarias	-5.804,64
Obligaciones pendientes de pago no presupuestarias	9.153,08
Variación en el ejercicio de las Obligaciones pendientes de pago no presupuestarias	999,89
TOTAL VARIACIÓN EN EL EJERCICIO DE OBLIGACIONES PENDIENTES DE PAGO	-4.804,75

En millones de euros

OBLIGACIONES PENDIENTES DE PAGO A 30 DE NOVIEMBRE			
COMUNIDAD AUTÓNOMA	Variación en el ejercicio de las obligaciones pendientes de pago presupuestarias	Variación en el ejercicio de las obligaciones pendientes de pago no presupuestarias	TOTAL VARIACIÓN EN EL EJERCICIO DE OBLIGACIONES PENDIENTES DE PAGO
Andalucía	-470,14	-45,42	-515,56
Aragón	-318,91	28,84	-290,07
Principado de Asturias	-259,43	65,11	-194,31
Illes Balears	-51,39	34,89	-16,50
Canarias	-573,42	52,60	-520,82
Cantabria	-103,98	-101,01	-204,99
Castilla y León	-170,19	498,01	327,81
Castilla - La Mancha	-103,04	47,87	-55,18
Cataluña	-282,65	-228,06	-510,70
Extremadura	-79,83	-87,99	-167,82
Galicia	-420,37	182,31	-238,06
Madrid	-563,58	23,58	-540,00
Región de Murcia	-430,05	-46,10	-476,16
C.F. De Navarra	-87,50	68,03	-19,47
País Vasco	-583,45	0,00	-583,45
La Rioja	-75,08	5,99	-69,09
C. Valenciana	-1.231,63	501,26	-730,38
Total CC.AA.	-5.804,64	999,89	-4.804,75

VARIACIÓN DE LA DEUDA PENDIENTE DE PAGO EN 2020. Situación a 30 de Noviembre				
COMUNIDAD AUTÓNOMA	Gastos corrientes en bienes y servicios e inversiones reales	Transferencias corrientes y de capital	Resto de gastos	TOTAL
Andalucía	-116,05	-396,97	-2,55	-515,56
Aragón	-63,80	-229,98	3,70	-290,07
Principado de Asturias	-31,12	-142,62	-20,58	-194,31
Illes Balears	-71,43	-15,25	70,18	-16,50
Canarias	-34,93	-468,53	-17,36	-520,82
Cantabria	-152,63	-60,47	8,10	-204,99
Castilla y León	198,39	-95,09	224,51	327,81
Castilla - La Mancha	-41,77	-21,95	8,54	-55,18
Cataluña	-176,24	-361,16	26,70	-510,70
Extremadura	-123,25	-122,18	77,61	-167,82
Galicia	-70,49	-186,87	19,30	-238,06
Madrid	13,15	-551,13	-2,02	-540,00
Región de Murcia	-360,39	-93,94	-21,83	-476,16
C.F. De Navarra	18,81	-39,02	0,74	-19,47
País Vasco	-158,32	-423,01	-2,11	-583,45
La Rioja	-38,36	-30,73	0,00	-69,09
C. Valenciana	-266,04	-530,23	65,89	-730,38
Total CC.AA.	-1.474,45	-3.769,13	438,83	-4.804,75

VARIACIÓN PORCENTUAL DE LA DEUDA PENDIENTE DE PAGO		
Noviembre 2020 / Diciembre 2019		
COMUNIDAD AUTÓNOMA	Variación de la deuda pendiente de pago relativa a operaciones no financieras	Variación de la deuda pendiente de pago relativa a gastos corrientes en bienes y servicios e inversiones reales (*)
Andalucía	-17,59%	-11,82%
Aragón	-35,27%	-19,18%
Principado de Asturias	-41,74%	-14,43%
Illes Balears	-1,91%	-26,83%
Canarias	-63,19%	-15,25%
Cantabria	-38,05%	-53,20%
Castilla y León	36,64%	56,35%
Castilla - La Mancha	-11,63%	-14,57%
Cataluña	-11,19%	-8,09%
Extremadura	-34,58%	-43,50%
Galicia	-24,07%	-14,51%
Madrid	-41,85%	1,95%
Región de Murcia	-42,39%	-66,43%
C.F. De Navarra	-10,79%	21,46%
País Vasco	-66,03%	-38,41%
La Rioja	-34,59%	-35,97%
C. Valenciana	-17,98%	-17,53%
Total CC.AA.	-22,25%	-15,96%

* No incorpora las obligaciones integradas en el capítulo 4 relativas a convenios con farmacias y determinados conciertos sanitarios o educativos, que sí se computan en la columna anterior.

PRO MEMORIA.
COMPARATIVA NECESIDAD DE FINANCIACIÓN DEPURADOS
ANTICIPOS VS. DÉFICIT PRESUPUESTARIO AJUSTADO.
OCTUBRE 2020

COMPARATIVA NECESIDAD DE FINANCIACIÓN/DÉFICIT PRESUPUESTARIO		
En Porcentaje del PIB. Octubre 2020		
COMUNIDAD AUTÓNOMA	Necesidad (-) o Capacidad (+) de financiación depurados anticipos (*)	Déficit Presupuestario, descontado el efecto de las obligaciones registradas en cuentas no presupuestarias, anticipos y las liquidaciones negativas
Andalucía	0,45%	0,68%
Aragón	0,34%	0,68%
Principado de Asturias	1,36%	1,75%
Illes Balears	0,59%	0,64%
Canarias	1,41%	1,12%
Cantabria	0,57%	0,97%
Castilla y León	0,40%	0,38%
Castilla - La Mancha	-0,36%	0,09%
Cataluña	0,18%	0,19%
Extremadura	0,15%	0,35%
Galicia	0,39%	0,98%
Madrid	0,21%	1,10%
Región de Murcia	-0,82%	-0,42%
C.F. De Navarra	-0,46%	0,22%
País Vasco	-1,93%	-1,59%
La Rioja	1,45%	1,65%
C. Valenciana	-0,48%	-0,61%
Total CC.AA.	0,10%	0,39%

(*) Fuente: IGAE

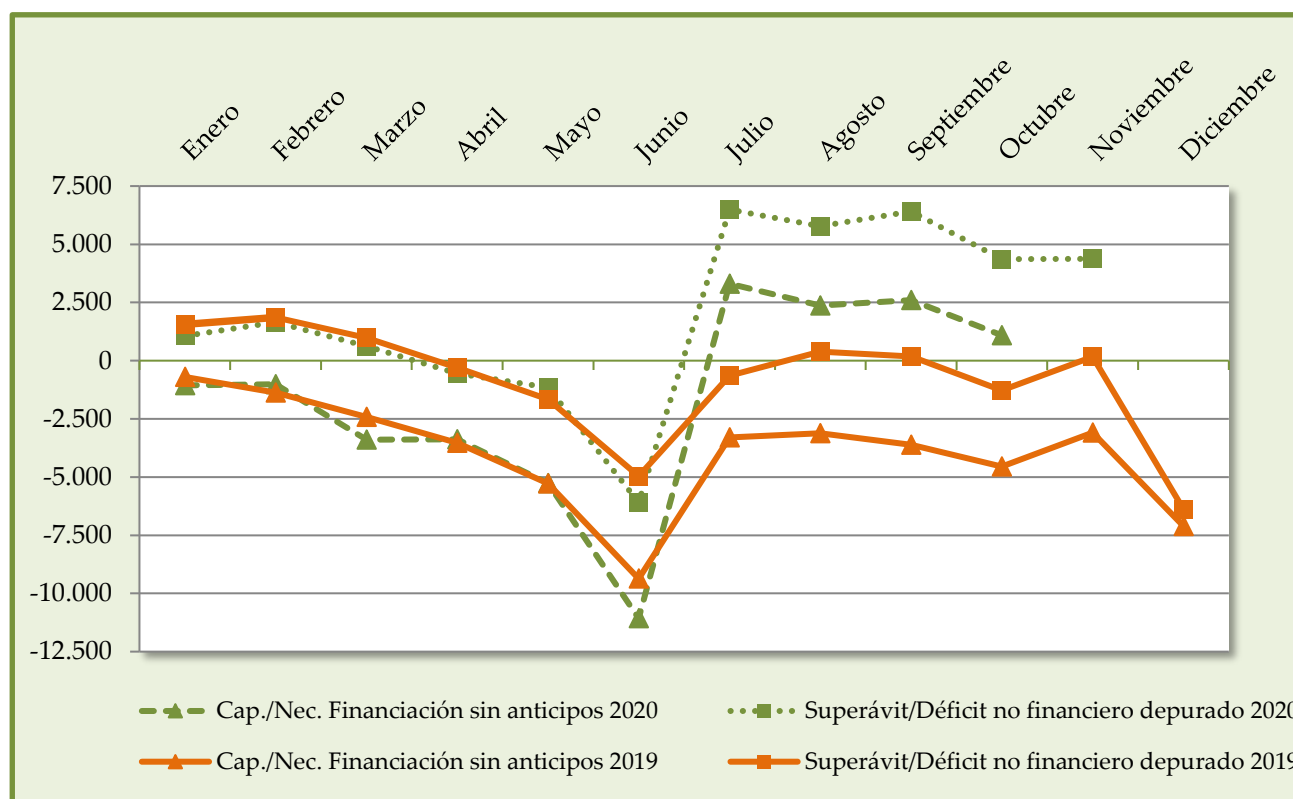

ANEXO I.**SERIE DE INGRESOS Y GASTOS**

TOTAL CC.AA. SERIE DE INGRESOS Y GASTOS.						
Derechos/Obligaciones reconocidas. Datos acumulados						
PERIODOS	INGRESOS			GASTOS		
	CORRIENTES	DE CAPITAL	NO FINANCIEROS	CORRIENTES	DE CAPITAL	NO FINANCIEROS
2011	120.457.109,23	5.653.160,21	126.110.269,44	132.489.947,73	17.720.900,47	150.210.848,20
2012	119.491.211,46	5.366.416,75	124.857.628,21	135.007.249,15	15.413.566,33	150.420.815,47
2013	118.962.350,27	4.911.931,59	123.874.262,10	126.458.691,84	12.463.304,69	138.921.996,53
2014	117.817.979,51	5.056.943,18	122.874.922,65	128.413.593,26	11.101.954,88	139.515.548,11
2015	122.232.870,58	4.772.610,35	127.005.480,92	133.685.977,79	11.239.924,88	144.925.902,64
2016	131.896.948,77	2.779.962,49	134.676.911,25	134.278.227,35	9.212.557,65	143.490.785,00
2017						
Trimestre 1	31.635.065,68	61.961,00	31.697.026,68	30.426.066,26	793.266,64	31.219.332,89
Trimestre 2	62.390.813,31	285.197,74	62.676.011,03	66.372.965,83	2.737.340,79	69.110.306,62
Trimestre 3	104.961.909,19	616.255,46	105.578.164,62	97.430.333,63	4.547.033,19	101.977.366,81
Trimestre 4	141.802.599,44	2.524.196,03	144.326.795,46	139.447.779,66	10.488.764,90	149.936.544,56
2018						
Trimestre 1	32.318.509,05	279.223,44	32.597.732,49	31.342.938,46	911.635,91	32.254.574,37
Trimestre 2	65.548.766,71	532.422,81	66.081.189,52	67.435.124,85	2.810.646,38	70.245.771,23
Trimestre 3	109.394.361,21	1.071.736,28	110.466.097,49	99.771.083,60	5.013.719,59	104.784.803,20
Trimestre 4	147.130.278,70	3.807.524,66	150.937.803,36	143.527.813,91	10.747.922,87	154.275.736,78
2019						
Enero	10.650.626,18	234.853,72	10.885.479,90	8.757.734,25	84.770,37	8.842.504,62
Febrero	23.414.908,84	416.852,63	23.831.761,47	20.738.383,34	486.808,20	21.225.191,54
Marzo	34.812.705,56	553.487,15	35.366.192,71	33.458.969,84	1.224.193,36	34.683.163,20
Abril	45.782.728,06	648.155,34	46.430.883,40	44.829.888,27	1.840.876,30	46.670.764,57
Mayo	57.407.776,85	949.401,69	58.357.178,54	57.444.909,08	2.562.070,32	60.006.979,40
Junio	69.046.509,61	1.155.328,71	70.201.838,32	72.113.363,11	3.228.457,58	75.341.820,69
Julio	86.631.223,74	1.361.715,46	87.992.939,20	85.017.857,93	4.265.260,08	89.283.118,01
Agosto	98.423.407,23	1.450.766,05	99.874.173,28	94.703.147,42	4.794.962,27	99.498.109,69
Septiembre	110.442.439,35	1.619.208,35	112.061.647,70	106.348.805,73	5.758.174,74	112.106.980,47
Octubre	122.420.682,02	1.747.242,64	124.167.924,66	118.267.446,24	6.889.130,55	125.156.576,79
Noviembre	136.853.938,93	1.998.083,58	138.852.022,51	129.708.901,47	8.047.250,16	137.756.151,62
Diciembre (P)	152.353.711,71	3.920.332,32	156.274.044,03	150.556.699,91	11.701.873,69	162.258.573,60
2020						
Enero	10.978.599,04	33.025,52	11.011.624,56	9.550.469,48	78.812,68	9.629.282,16
Febrero	23.341.821,41	113.419,80	23.455.241,21	21.769.686,00	397.219,39	22.166.905,39
Marzo	36.902.202,12	107.349,47	37.009.551,59	35.509.900,60	943.506,37	36.453.406,95
Abril	51.388.321,03	447.874,49	51.836.195,52	48.535.503,79	1.728.178,54	50.263.604,75
Mayo	63.276.565,19	713.290,48	63.989.855,67	60.815.290,47	2.384.248,04	63.199.538,51
Junio	74.340.592,62	892.385,35	75.232.977,97	76.272.721,30	3.104.998,65	79.377.719,94
Julio	97.731.615,70	1.100.043,80	98.831.659,50	89.679.649,93	4.104.337,43	93.783.987,36
Agosto	109.011.387,97	1.171.800,50	110.183.188,47	100.652.298,93	4.697.203,09	105.349.502,02
Septiembre	123.521.192,51	1.383.183,20	124.904.375,71	113.507.052,42	5.599.991,90	119.107.044,32
Octubre	135.910.507,76	1.548.041,46	137.458.549,22	126.631.464,89	6.818.903,91	133.450.368,80
Noviembre	150.492.214,52	1.889.815,20	152.382.029,72	139.877.696,22	8.084.186,95	147.961.974,76

ANDALUCÍA. SERIE DE INGRESOS Y GASTOS.

Derechos/Obligaciones reconocidas. Datos acumulados

PERIODOS	INGRESOS			GASTOS		
	CORRIENTES	DE CAPITAL	NO FINANCIEROS	CORRIENTES	DE CAPITAL	NO FINANCIEROS
2011	20.026.829,60	1.326.686,00	21.353.515,60	20.942.014,00	3.225.770,00	24.167.784,00
2012	18.742.435,40	1.786.390,50	20.528.825,90	21.711.773,98	3.968.720,50	25.680.494,48
2013	19.356.129,45	1.233.295,42	20.589.424,87	20.915.779,34	2.667.299,07	23.583.078,41
2014	19.043.398,51	1.735.201,35	20.778.599,86	20.352.874,27	2.245.597,27	22.598.471,54
2015	19.776.117,88	1.809.567,13	21.585.685,01	20.790.424,12	2.352.670,94	23.143.095,07
2016	21.835.326,96	841.991,13	22.677.318,09	21.716.221,09	1.622.164,14	23.338.385,23
2017						
Trimestre 1	5.382.853,38	9.137,17	5.391.990,55	5.219.777,32	56.111,78	5.275.889,10
Trimestre 2	10.249.438,85	17.122,92	10.266.561,77	10.801.974,02	381.135,67	11.183.109,69
Trimestre 3	17.071.446,98	54.572,35	17.126.019,33	15.770.798,46	802.329,12	16.573.127,58
Trimestre 4	23.067.073,71	533.876,74	23.600.950,45	22.182.419,48	1.956.821,19	24.139.240,67
2018						
Trimestre 1	5.224.555,86	15.687,74	5.240.243,60	5.335.317,32	68.031,84	5.403.349,16
Trimestre 2	10.693.578,17	33.721,16	10.727.299,33	11.051.144,92	285.906,59	11.337.051,51
Trimestre 3	17.790.523,55	174.697,01	17.965.220,56	16.284.226,92	886.331,46	17.170.558,38
Trimestre 4	23.979.703,83	1.046.938,63	25.026.642,46	22.910.913,70	1.991.700,27	24.902.613,97
2019						
Enero	1.742.346,99	15.939,25	1.758.286,24	1.531.026,07	3.071,24	1.534.097,31
Febrero	3.573.308,72	17.439,09	3.590.747,81	3.574.212,07	15.063,66	3.589.275,73
Marzo	5.476.150,70	81.374,50	5.557.525,20	5.520.940,39	98.615,29	5.619.555,68
Abril	7.256.321,47	90.622,21	7.346.943,68	7.004.907,21	155.685,95	7.160.593,16
Mayo	9.340.379,54	210.055,42	9.550.434,96	9.183.375,36	252.676,27	9.436.051,63
Junio	11.180.616,53	223.532,58	11.404.149,11	11.519.751,94	393.988,44	11.913.740,38
Julio	13.723.446,68	285.010,04	14.008.456,72	13.621.941,97	747.027,30	14.368.969,27
Agosto	15.761.382,19	317.110,51	16.078.492,70	15.400.003,01	903.767,44	16.303.770,45
Septiembre	17.566.381,06	341.578,11	17.907.959,17	17.097.912,94	1.129.117,27	18.227.030,21
Octubre	19.366.940,71	346.868,88	19.713.809,59	19.094.644,11	1.422.265,58	20.516.909,69
Noviembre	21.843.109,54	376.243,51	22.219.353,05	21.000.220,38	1.677.791,47	22.678.011,85
Diciembre(P)	24.365.723,02	1.066.146,86	25.431.869,88	23.867.456,89	2.436.779,34	26.304.236,23
2020						
Enero	1.743.639,36	9.927,08	1.753.566,44	1.817.696,09	3.532,13	1.821.228,22
Febrero	3.687.950,03	-14.433,39	3.673.516,64	3.752.903,87	18.971,74	3.771.875,61
Marzo	5.852.472,99	-11.928,08	5.840.544,91	5.910.533,69	65.933,25	5.976.466,94
Abril	8.000.114,28	40.883,25	8.040.997,53	7.731.226,18	285.075,05	8.016.301,23
Mayo	9.970.872,54	77.490,52	10.048.363,06	9.698.149,62	435.157,19	10.133.306,81
Junio	11.731.034,59	138.762,35	11.869.796,94	12.181.348,79	558.317,78	12.739.666,57
Julio	15.565.638,39	197.074,46	15.762.712,85	14.183.724,79	672.227,20	14.855.951,99
Agosto	17.443.124,01	233.303,24	17.676.427,25	16.015.065,43	822.440,08	16.837.505,51
Septiembre	19.907.900,02	245.671,28	20.153.571,30	18.143.504,71	996.722,98	19.140.227,69
Octubre	21.699.555,80	274.720,42	21.974.276,22	20.195.013,58	1.240.474,75	21.435.488,33
Noviembre	24.021.190,90	407.774,26	24.428.965,16	22.209.598,37	1.504.257,98	23.713.947,94

ARAGÓN. SERIE DE INGRESOS Y GASTOS.

Derechos/Obligaciones reconocidas. Datos acumulados

PERIODOS	INGRESOS			GASTOS		
	CORRIENTES	DE CAPITAL	NO FINANCIEROS	CORRIENTES	DE CAPITAL	NO FINANCIEROS
2011	3.646.864,96	204.140,20	3.851.005,15	3.860.818,49	624.311,26	4.485.129,75
2012	3.557.053,64	146.729,41	3.703.783,05	3.905.898,16	450.851,81	4.356.749,98
2013	3.554.580,97	159.153,91	3.713.734,88	3.596.729,77	569.370,57	4.166.100,34
2014	3.463.347,49	157.405,02	3.620.752,51	3.610.419,10	386.982,37	3.997.401,47
2015	3.566.647,74	110.057,06	3.676.704,80	4.279.710,57	428.028,02	4.707.738,59
2016	3.911.514,86	95.453,15	4.006.968,01	4.284.558,44	301.009,15	4.585.567,59
2017						
Trimestre 1	928.079,29	24.134,36	952.213,65	917.771,03	9.434,22	927.205,25
Trimestre 2	1.915.822,94	32.868,04	1.948.690,98	2.006.238,64	34.932,63	2.041.171,27
Trimestre 3	3.119.745,99	51.416,69	3.171.162,68	2.991.879,81	91.987,23	3.083.867,04
Trimestre 4	4.189.863,21	135.565,48	4.325.428,69	4.288.341,56	348.034,86	4.636.376,42
2018						
Trimestre 1	919.468,07	9.560,18	929.028,25	988.755,10	6.255,72	995.010,82
Trimestre 2	1.956.441,72	25.684,67	1.982.126,39	2.085.984,69	55.237,65	2.141.222,34
Trimestre 3	3.292.945,36	66.759,85	3.359.705,21	3.088.746,31	121.937,75	3.210.684,06
Trimestre 4	4.400.779,15	133.788,47	4.534.567,62	4.430.649,59	386.540,64	4.817.190,23
2019						
Enero	322.653,51	31.145,02	353.798,53	298.986,29	126,34	299.112,63
Febrero	842.024,91	33.289,74	875.314,65	623.413,61	536,62	623.950,23
Marzo	1.093.657,17	39.714,32	1.133.371,49	1.008.396,43	14.430,68	1.022.827,11
Abril	1.378.472,52	47.078,66	1.425.551,18	1.373.691,41	34.706,19	1.408.397,60
Mayo	1.711.490,45	60.284,25	1.771.774,70	1.731.211,52	48.721,91	1.779.933,43
Junio	2.060.924,73	60.511,48	2.121.436,21	2.189.888,55	68.745,47	2.258.634,02
Julio	2.470.723,41	74.530,92	2.545.254,33	2.571.467,26	103.004,42	2.674.471,68
Agosto	2.834.241,54	74.299,19	2.908.540,73	2.907.164,92	116.516,87	3.023.681,79
Septiembre	3.175.426,29	78.106,32	3.253.532,61	3.233.825,75	140.190,61	3.374.016,36
Octubre	3.502.735,65	83.244,42	3.585.980,07	3.575.054,41	156.704,80	3.731.759,21
Noviembre	3.923.663,27	98.998,80	4.022.662,07	3.916.456,41	178.549,73	4.095.006,14
Diciembre(P)	4.377.079,93	167.585,63	4.544.665,56	4.495.124,66	337.638,84	4.832.763,50
2020						
Enero	323.762,24	1.299,05	325.061,29	301.637,45	292,06	301.929,51
Febrero	671.100,60	1.402,46	672.503,06	757.889,37	7.252,13	765.141,49
Marzo	1.058.144,63	2.693,70	1.060.838,33	1.135.034,59	21.785,70	1.156.820,29
Abril	1.549.359,99	45.201,26	1.594.561,25	1.474.371,88	45.703,80	1.520.075,68
Mayo	1.878.075,85	52.186,89	1.930.262,74	1.864.411,28	59.274,10	1.923.685,38
Junio	2.226.774,19	53.504,00	2.280.278,19	2.316.756,58	74.185,38	2.390.941,96
Julio	2.869.740,36	55.170,39	2.924.910,75	2.712.413,11	99.756,26	2.812.169,37
Agosto	3.210.994,22	58.003,22	3.268.997,44	3.023.728,11	109.052,11	3.132.780,22
Septiembre	3.624.504,21	71.421,04	3.695.925,25	3.400.189,13	137.161,33	3.537.350,46
Octubre	4.055.648,67	71.973,86	4.127.622,53	3.789.727,82	158.038,12	3.947.765,94
Noviembre	4.511.249,85	78.002,46	4.589.252,31	4.162.824,21	188.553,03	4.351.377,24

PRINCIPADO DE ASTURIAS. SERIE DE INGRESOS Y GASTOS.

Derechos/Obligaciones reconocidas. Datos acumulados

PERIODOS	INGRESOS			GASTOS		
	CORRIENTES	DE CAPITAL	NO FINANCIEROS	CORRIENTES	DE CAPITAL	NO FINANCIEROS
2011	3.074.062,63	363.581,24	3.437.643,87	3.223.930,85	751.431,14	3.975.361,99
2012	3.103.394,20	221.863,83	3.325.258,03	3.401.643,96	418.006,04	3.819.650,00
2013	3.144.142,49	127.051,92	3.271.194,41	3.117.848,04	353.152,82	3.471.000,86
2014	3.087.768,97	111.033,24	3.198.802,21	3.147.413,58	289.750,50	3.437.164,08
2015	3.193.411,27	134.127,76	3.327.539,03	3.236.071,95	278.107,63	3.514.179,58
2016	3.317.993,84	92.817,80	3.410.811,64	3.291.154,54	226.214,43	3.517.368,97
2017						
Trimestre 1	789.426,79	920,24	790.347,03	676.756,57	10.865,28	687.621,85
Trimestre 2	1.532.761,04	4.001,85	1.536.762,89	1.544.549,23	41.868,50	1.586.417,73
Trimestre 3	2.523.991,92	27.509,26	2.551.501,18	2.301.250,60	66.259,45	2.367.510,05
Trimestre 4	3.400.456,92	132.497,97	3.532.954,89	3.363.353,80	264.625,79	3.627.979,59
2018						
Trimestre 1	799.977,51	1.277,05	801.254,56	660.673,62	9.167,44	669.841,06
Trimestre 2	1.585.305,67	13.271,51	1.598.577,18	1.554.135,23	49.150,59	1.603.285,82
Trimestre 3	2.604.442,08	51.805,00	2.656.247,08	2.370.725,74	77.549,02	2.448.274,76
Trimestre 4	3.498.459,78	221.219,10	3.719.678,88	3.435.949,87	274.088,70	3.710.038,57
2019						
Enero	277.981,11	0,00	277.981,11	203.612,95	128,38	203.741,33
Febrero	569.254,91	639,03	569.893,94	451.246,64	2.945,41	454.192,05
Marzo	838.241,30	730,99	838.972,29	717.746,24	8.765,40	726.511,64
Abril	1.115.152,67	2.009,27	1.117.161,94	1.000.082,83	19.041,03	1.019.123,86
Mayo	1.377.607,82	13.627,63	1.391.235,45	1.303.565,73	34.267,68	1.337.833,41
Junio	1.644.979,88	19.189,45	1.664.169,33	1.648.199,56	46.373,24	1.694.572,80
Julio	2.034.807,53	20.823,62	2.055.631,15	1.929.442,87	65.666,95	1.995.109,82
Agosto	2.303.431,64	27.681,22	2.331.112,86	2.214.256,93	82.599,95	2.296.856,88
Septiembre	2.565.270,87	39.534,58	2.604.805,45	2.501.830,44	93.976,84	2.595.807,28
Octubre	2.858.580,31	40.469,38	2.899.049,69	2.784.198,01	112.261,04	2.896.459,05
Noviembre	3.204.950,87	54.323,69	3.259.274,56	3.048.997,85	130.982,30	3.179.980,15
Diciembre(P)	3.559.463,56	110.606,27	3.670.069,83	3.610.716,43	283.767,09	3.894.483,52
2020						
Enero	283.464,46	-15.943,44	267.521,02	190.083,79	129,47	190.213,26
Febrero	578.980,80	-14.626,78	564.354,02	436.902,36	1.618,81	438.521,17
Marzo	894.529,15	-14.486,81	880.042,34	722.023,78	8.595,90	730.619,68
Abril	1.196.802,68	-2.465,12	1.194.337,56	1.022.531,61	15.892,73	1.038.424,34
Mayo	1.458.851,23	2.491,00	1.461.342,23	1.301.899,70	25.211,68	1.327.111,38
Junio	1.746.433,55	14.683,61	1.761.117,16	1.676.935,81	35.022,82	1.711.958,63
Julio	2.226.746,04	23.977,03	2.250.723,07	1.968.816,48	43.652,07	2.012.468,55
Agosto	2.515.751,14	27.551,28	2.543.302,42	2.218.558,34	50.774,06	2.269.332,40
Septiembre	2.958.100,19	30.012,83	2.988.113,02	2.508.665,28	65.243,99	2.573.909,27
Octubre	3.261.194,39	38.586,10	3.299.780,49	2.810.347,89	81.628,25	2.891.976,14
Noviembre	3.606.146,42	41.921,17	3.648.067,59	3.134.084,54	100.266,24	3.234.350,78

ILLES BALEARS. SERIE DE INGRESOS Y GASTOS.

Derechos/Obligaciones reconocidas. Datos acumulados

PERIODOS	INGRESOS			GASTOS		
	CORRIENTES	DE CAPITAL	NO FINANCIEROS	CORRIENTES	DE CAPITAL	NO FINANCIEROS
2011	2.202.700,85	164.599,58	2.367.300,43	2.635.459,34	481.621,12	3.117.080,46
2012	2.601.652,17	44.237,73	2.645.889,90	3.191.250,55	388.129,03	3.579.379,58
2013	2.701.915,20	41.513,39	2.743.428,59	2.686.955,33	419.917,27	3.106.872,60
2014	2.698.813,97	100.938,44	2.799.752,41	2.841.736,30	399.268,55	3.241.004,85
2015	2.974.590,96	18.965,46	2.993.556,42	3.019.453,61	435.255,98	3.454.709,59
2016	3.263.267,83	14.027,77	3.277.295,60	3.101.028,46	447.277,95	3.548.306,41
2017						
Trimestre 1	696.202,69	-3.503,95	692.698,74	670.130,56	60.416,51	730.547,07
Trimestre 2	1.466.846,26	-6.197,15	1.460.649,11	1.494.080,73	161.954,25	1.656.034,98
Trimestre 3	2.802.735,82	5.908,26	2.808.644,08	2.218.503,42	264.576,87	2.483.080,29
Trimestre 4	3.618.258,93	21.078,48	3.639.337,41	3.296.487,72	580.558,35	3.877.046,07
2018						
Trimestre 1	799.271,29	5.629,32	804.900,61	676.677,15	70.962,32	747.639,47
Trimestre 2	1.625.804,85	-37.511,32	1.588.293,53	1.577.343,86	240.005,98	1.817.349,84
Trimestre 3	3.089.384,89	-28.692,55	3.060.692,34	2.390.148,58	372.105,06	2.762.253,64
Trimestre 4	3.916.356,76	3.770,27	3.920.127,03	3.469.679,85	661.934,69	4.131.614,54
2019						
Enero	229.297,57	7.656,13	236.953,70	157.778,69	5.686,60	163.465,29
Febrero	603.842,29	11.190,36	615.032,65	533.645,67	101.747,10	635.392,77
Marzo	836.026,28	12.024,25	848.050,53	812.325,51	212.453,77	1.024.779,28
Abril	1.066.113,70	17.280,72	1.083.394,42	1.069.618,14	236.262,65	1.305.880,79
Mayo	1.301.205,20	31.628,94	1.332.834,14	1.418.781,87	299.564,48	1.718.346,35
Junio	1.640.744,90	33.228,52	1.673.973,42	1.778.303,71	337.914,10	2.116.217,81
Julio	2.471.148,91	33.611,40	2.504.760,31	2.055.166,47	365.344,79	2.420.511,26
Agosto	2.750.708,91	34.389,78	2.785.098,69	2.315.148,74	379.841,70	2.694.990,44
Septiembre	3.066.042,56	34.566,58	3.100.609,14	2.599.610,93	467.839,64	3.067.450,57
Octubre	3.314.002,79	43.135,01	3.357.137,80	2.936.744,78	505.356,76	3.442.101,54
Noviembre	3.625.383,99	51.196,07	3.676.580,06	3.248.095,31	553.386,48	3.801.481,79
Diciembre(P)	3.963.645,36	64.272,76	4.027.918,12	3.775.447,03	616.957,84	4.392.404,87
2020						
Enero	323.267,84	0,00	323.267,84	160.338,92	10.255,53	170.594,45
Febrero	707.307,94	4.487,06	711.795,00	524.774,44	42.574,15	567.348,59
Marzo	975.461,50	4.487,18	979.948,68	821.530,11	74.551,98	896.082,09
Abril	1.466.400,01	14.323,44	1.480.723,45	1.106.601,90	92.719,74	1.199.321,64
Mayo	1.672.775,24	16.725,06	1.689.500,30	1.431.189,33	138.210,42	1.569.399,75
Junio	1.929.094,77	16.895,56	1.945.990,33	1.826.534,72	181.891,86	2.008.426,58
Julio	2.751.596,85	16.962,39	2.768.559,24	2.113.602,85	216.805,25	2.330.408,10
Agosto	3.059.128,24	19.962,73	3.079.090,97	2.388.901,88	314.782,76	2.703.684,64
Septiembre	3.381.728,80	40.784,75	3.422.513,55	2.744.818,66	369.271,86	3.114.090,52
Octubre	3.627.764,96	44.820,72	3.672.585,68	3.058.175,98	413.545,00	3.471.720,98
Noviembre	3.949.185,74	46.117,81	3.995.303,55	3.429.324,64	466.048,51	3.895.373,15

CANARIAS. SERIE DE INGRESOS Y GASTOS.

Derechos/Obligaciones reconocidas. Datos acumulados

PERIODOS	INGRESOS			GASTOS		
	CORRIENTES	DE CAPITAL	NO FINANCIEROS	CORRIENTES	DE CAPITAL	NO FINANCIEROS
2011	5.525.181,36	530.417,06	6.055.598,42	5.789.602,25	702.049,36	6.491.651,60
2012	5.231.850,19	343.856,22	5.575.706,41	5.779.994,94	544.132,68	6.324.127,62
2013	5.545.833,31	317.331,25	5.863.164,56	5.786.551,94	663.401,11	6.449.953,05
2014	5.595.532,47	249.094,27	5.844.626,74	5.798.263,09	583.965,42	6.382.228,51
2015	5.770.716,82	188.210,53	5.958.927,35	5.888.806,64	424.673,64	6.313.480,28
2016	6.036.245,77	261.129,11	6.297.374,88	5.773.866,34	617.963,11	6.391.829,45
2017						
Trimestre 1	1.376.441,43	8.301,25	1.384.742,68	1.386.962,94	18.904,80	1.405.867,74
Trimestre 2	2.842.476,74	11.693,43	2.854.170,17	2.892.750,93	196.924,97	3.089.675,90
Trimestre 3	4.982.268,87	37.195,94	5.019.464,81	4.285.272,17	237.531,07	4.522.803,24
Trimestre 4	6.793.003,20	265.809,28	7.058.812,48	6.213.637,78	760.294,10	6.973.931,88
2018						
Trimestre 1	1.475.114,34	73.316,94	1.548.431,28	1.396.079,88	15.280,20	1.411.360,08
Trimestre 2	3.042.294,23	96.992,02	3.139.286,25	3.034.088,60	152.337,61	3.186.426,20
Trimestre 3	5.428.984,86	103.219,68	5.532.204,54	4.452.198,57	295.612,59	4.747.811,16
Trimestre 4	7.353.496,71	344.783,60	7.698.280,31	6.445.941,89	804.147,70	7.250.089,59
2019						
Enero	488.221,65	0,00	488.221,65	300.047,45	2.236,97	302.284,42
Febrero	997.505,63	18.225,65	1.015.731,28	912.981,00	9.999,88	922.980,88
Marzo	1.528.312,94	18.243,65	1.546.556,59	1.616.208,22	21.568,88	1.637.777,10
Abril	2.056.044,42	18.243,65	2.074.288,07	2.268.749,64	35.689,51	2.304.439,15
Mayo	2.661.399,49	21.077,46	2.682.476,95	2.794.624,17	61.546,46	2.856.170,63
Junio	3.186.145,69	26.090,90	3.212.236,59	3.397.044,28	85.703,85	3.482.748,13
Julio	4.348.478,56	75.050,81	4.423.529,37	4.022.632,07	133.671,43	4.156.303,50
Agosto	5.018.902,84	76.402,11	5.095.304,95	4.417.871,23	155.356,44	4.573.227,67
Septiembre	5.649.026,93	81.085,29	5.730.112,22	4.862.956,35	170.299,59	5.033.255,94
Octubre	6.169.272,67	82.135,26	6.251.407,93	5.474.468,48	209.040,09	5.683.508,57
Noviembre	6.833.657,89	92.907,22	6.926.565,11	6.000.287,50	234.437,12	6.234.724,62
Diciembre(P)	7.607.916,66	297.760,95	7.905.677,61	7.052.077,50	659.334,87	7.711.412,37
2020						
Enero	484.895,94	0,00	484.895,94	373.369,69	7.890,36	381.260,05
Febrero	1.092.158,24	45,76	1.092.204,00	888.562,09	14.273,92	902.836,01
Marzo	1.714.511,96	98,82	1.714.610,78	1.615.522,70	32.568,88	1.648.091,58
Abril	2.777.909,23	17.529,18	2.795.438,41	2.423.545,32	52.234,77	2.475.780,09
Mayo	3.292.673,20	17.641,97	3.310.315,17	2.947.542,34	71.715,45	3.019.257,79
Junio	3.759.886,29	18.251,35	3.778.137,64	3.654.004,17	98.241,95	3.752.246,12
Julio	4.883.131,48	18.533,97	4.901.665,45	4.228.045,62	264.931,99	4.492.977,61
Agosto	5.448.654,58	19.094,37	5.467.748,95	4.716.224,36	291.698,22	5.007.922,58
Septiembre	6.048.860,69	32.841,37	6.081.702,06	5.176.691,98	329.387,27	5.506.079,25
Octubre	6.640.237,42	36.734,77	6.676.972,19	5.827.063,61	383.895,62	6.210.959,23
Noviembre	7.139.989,82	68.065,22	7.208.055,04	6.347.081,46	438.961,16	6.786.042,62

CANTABRIA. SERIE DE INGRESOS Y GASTOS.
Derechos/Obligaciones reconocidas. Datos acumulados

PERIODOS	INGRESOS			GASTOS		
	CORRIENTES	DE CAPITAL	NO FINANCIEROS	CORRIENTES	DE CAPITAL	NO FINANCIEROS
2011	1.831.833,09	40.305,00	1.872.138,08	1.849.369,13	298.847,93	2.148.217,06
2012	1.800.595,66	41.624,78	1.842.220,44	2.084.715,84	233.755,95	2.318.471,79
2013	1.877.774,42	20.681,73	1.898.456,15	1.822.193,52	222.997,61	2.045.191,13
2014	1.800.498,17	51.736,38	1.852.234,55	1.846.557,19	192.876,41	2.039.433,60
2015	1.874.034,87	37.113,36	1.911.148,23	1.874.002,27	203.524,22	2.077.526,49
2016	1.931.152,36	25.400,95	1.956.553,31	1.919.821,54	182.148,74	2.101.970,28
2017						
Trimestre 1	462.835,73	4.135,74	466.971,47	440.881,73	22.916,00	463.797,73
Trimestre 2	922.867,65	3.564,30	926.431,95	1.012.838,75	63.236,05	1.076.074,80
Trimestre 3	1.546.795,82	6.443,56	1.553.239,38	1.442.790,95	95.112,78	1.537.903,73
Trimestre 4	2.065.388,16	21.986,64	2.087.374,80	1.964.019,93	195.065,56	2.159.085,49
2018						
Trimestre 1	484.229,18	11.180,47	495.409,65	559.751,84	25.944,44	585.696,28
Trimestre 2	959.637,07	14.572,16	974.209,23	1.071.037,53	69.452,60	1.140.490,13
Trimestre 3	1.615.456,74	23.477,85	1.638.934,59	1.511.289,14	104.885,06	1.616.174,20
Trimestre 4	2.150.578,42	57.521,15	2.208.099,57	2.044.843,06	201.483,23	2.246.326,29
2019						
Enero	166.153,65	7.202,55	173.356,20	158.162,88	1.553,22	159.716,10
Febrero	355.271,49	6.538,01	361.809,50	424.993,40	15.839,61	440.833,01
Marzo	523.235,02	7.079,39	530.314,41	579.017,06	28.687,98	607.705,04
Abril	692.089,27	7.180,74	699.270,01	759.911,32	44.990,68	804.902,00
Mayo	856.118,36	9.709,28	865.827,64	912.144,40	57.490,45	969.634,85
Junio	1.038.815,63	9.728,71	1.048.544,34	1.110.086,57	73.826,01	1.183.912,58
Julio	1.244.719,26	9.728,71	1.254.447,97	1.294.146,92	94.135,83	1.388.282,75
Agosto	1.428.764,04	10.168,12	1.438.932,16	1.443.008,62	110.598,28	1.553.606,90
Septiembre	1.593.227,22	10.244,47	1.603.471,69	1.568.375,56	123.655,97	1.692.031,53
Octubre	1.770.345,30	10.807,13	1.781.152,43	1.747.780,53	136.003,96	1.883.784,49
Noviembre	1.990.401,94	17.874,73	2.008.276,67	1.872.738,72	155.946,94	2.028.685,66
Diciembre(P)	2.204.795,50	24.620,27	2.229.415,77	2.131.219,77	214.792,53	2.346.012,30
2020						
Enero	169.620,01	70,20	169.690,21	285.958,92	998,71	286.957,63
Febrero	356.002,21	4.843,31	360.845,52	452.615,49	8.272,87	460.888,36
Marzo	559.580,12	4.908,78	564.488,90	625.398,43	22.579,28	647.977,71
Abril	767.965,94	12.197,52	780.163,46	770.471,20	35.971,39	806.442,59
Mayo	923.958,38	14.304,20	938.262,58	1.014.154,08	44.706,86	1.058.860,94
Junio	1.084.918,61	14.331,27	1.099.249,88	1.212.447,53	58.184,55	1.270.632,08
Julio	1.375.175,07	15.043,61	1.390.218,68	1.360.123,46	65.026,51	1.425.149,97
Agosto	1.614.683,48	15.043,61	1.629.727,09	1.571.966,93	77.887,21	1.649.854,14
Septiembre	1.825.875,57	15.093,18	1.840.968,75	1.730.818,90	91.157,23	1.821.976,13
Octubre	1.998.711,38	21.589,31	2.020.300,69	1.932.807,76	106.957,26	2.039.765,02
Noviembre	2.207.424,87	23.241,39	2.230.666,26	2.094.091,49	131.847,72	2.225.939,21

CASTILLA Y LEÓN. SERIE DE INGRESOS Y GASTOS.

Derechos/Obligaciones reconocidas. Datos acumulados

PERIODOS	INGRESOS			GASTOS		
	CORRIENTES	DE CAPITAL	NO FINANCIEROS	CORRIENTES	DE CAPITAL	NO FINANCIEROS
2011	6.563.613,00	489.417,82	7.053.030,82	6.627.105,53	1.160.007,82	7.787.113,34
2012	6.684.181,56	531.627,62	7.215.809,18	7.643.556,78	1.200.139,35	8.843.696,13
2013	6.774.018,62	389.234,04	7.163.252,66	6.698.510,72	1.048.411,52	7.746.922,24
2014	6.496.761,68	316.371,03	6.813.132,71	6.535.838,72	909.227,43	7.445.066,15
2015	6.772.276,21	456.594,30	7.228.870,51	7.077.207,73	1.032.806,81	8.110.014,54
2016	7.109.078,69	241.797,76	7.350.876,45	7.082.264,94	760.890,86	7.843.155,80
2017						
Trimestre 1	1.625.067,47	3.879,94	1.628.947,41	1.859.943,71	99.642,14	1.959.585,85
Trimestre 2	3.287.093,30	70.962,25	3.358.055,55	3.563.327,62	265.309,82	3.828.637,44
Trimestre 3	5.443.316,14	147.431,38	5.590.747,52	5.025.570,53	444.448,34	5.470.018,87
Trimestre 4	7.363.524,37	368.901,45	7.732.425,82	7.482.406,51	1.048.397,19	8.530.803,70
2018						
Trimestre 1	1.696.401,33	9.613,34	1.706.014,67	1.587.442,12	73.661,99	1.661.104,11
Trimestre 2	3.413.211,19	57.498,37	3.470.709,56	3.417.448,19	243.258,23	3.660.706,42
Trimestre 3	5.626.370,08	110.975,32	5.737.345,40	5.017.833,94	434.063,67	5.451.897,61
Trimestre 4	7.625.427,33	313.490,45	7.938.917,78	7.264.037,22	873.908,99	8.137.946,21
2019						
Enero	558.610,00	115,10	558.725,10	391.877,22	5.986,92	397.864,14
Febrero	1.185.677,22	7.474,32	1.193.151,54	935.344,69	38.738,74	974.083,43
Marzo	1.790.051,64	16.114,42	1.806.166,06	1.692.631,37	106.606,58	1.799.237,95
Abril	2.387.931,73	28.456,69	2.416.388,42	2.264.831,18	194.406,39	2.459.237,57
Mayo	3.007.824,07	29.089,41	3.036.913,48	2.945.341,72	291.297,71	3.236.639,43
Junio	3.612.289,78	52.910,07	3.665.199,85	3.647.422,74	363.534,57	4.010.957,31
Julio	4.335.328,64	64.761,50	4.400.090,14	4.269.080,44	454.678,39	4.723.758,83
Agosto	4.944.227,30	84.515,61	5.028.742,91	4.781.216,01	511.562,92	5.292.778,93
Septiembre	5.590.117,99	112.859,78	5.702.977,77	5.268.784,56	567.694,61	5.836.479,17
Octubre	6.183.617,40	119.891,17	6.303.508,57	5.807.870,61	697.416,32	6.505.286,93
Noviembre	6.933.825,45	143.334,05	7.077.159,50	6.402.239,56	846.051,78	7.248.291,34
Diciembre(P)	7.850.565,89	331.745,80	8.182.311,69	7.401.659,90	1.110.907,23	8.512.567,13
2020						
Enero	579.249,00	187,02	579.436,02	389.831,90	2.962,26	392.794,16
Febrero	1.203.479,15	519,17	1.203.998,32	1.241.915,85	23.841,93	1.265.757,78
Marzo	1.892.554,75	923,62	1.893.478,37	1.969.275,68	63.879,28	2.033.154,96
Abril	2.815.442,39	6.483,43	2.821.925,82	2.523.485,70	141.937,35	2.665.423,05
Mayo	3.439.793,45	40.488,91	3.480.282,36	3.214.995,92	198.492,25	3.413.488,17
Junio	4.047.081,21	42.934,31	4.090.015,52	4.024.613,34	253.372,46	4.277.985,80
Julio	4.854.750,21	60.205,87	4.914.956,08	4.558.522,92	329.212,12	4.887.735,04
Agosto	5.820.492,63	78.580,07	5.899.072,70	5.078.893,95	380.382,11	5.459.276,06
Septiembre	6.490.321,05	94.224,91	6.584.545,96	5.606.855,29	443.999,61	6.050.854,90
Octubre	7.171.765,11	132.565,06	7.304.330,17	6.201.149,29	569.480,50	6.770.629,79
Noviembre	7.795.059,30	149.937,80	7.944.997,10	6.951.411,95	725.542,35	7.676.954,30

CASTILLA – LA MANCHA. SERIE DE INGRESOS Y GASTOS.

Derechos/Obligaciones reconocidas. Datos acumulados

PERIODOS	INGRESOS			GASTOS		
	CORRIENTES	DE CAPITAL	NO FINANCIEROS	CORRIENTES	DE CAPITAL	NO FINANCIEROS
2011	5.175.449,14	373.001,00	5.548.450,14	7.589.091,00	1.337.908,00	8.926.999,00
2012	5.132.900,21	343.584,23	5.476.484,44	5.692.627,38	907.482,99	6.600.110,37
2013	5.029.569,09	267.139,94	5.296.709,03	5.591.115,65	403.572,04	5.994.687,69
2014	4.950.227,56	292.370,91	5.242.598,47	5.652.022,02	299.109,89	5.951.131,91
2015	5.253.213,06	235.222,35	5.488.435,41	5.715.342,30	519.008,64	6.234.350,94
2016	5.415.932,58	129.444,59	5.545.377,17	5.594.178,48	225.303,74	5.819.482,22
2017						
Trimestre 1	1.224.457,27	7.691,74	1.232.149,01	1.301.751,20	26.605,27	1.328.356,47
Trimestre 2	2.500.088,01	31.732,22	2.531.820,23	2.738.880,78	89.281,14	2.828.161,92
Trimestre 3	4.207.403,36	46.193,99	4.253.597,34	4.120.671,78	163.062,36	4.283.734,14
Trimestre 4	5.708.436,96	131.519,54	5.839.956,50	5.852.307,28	277.057,27	6.129.364,55
2018						
Trimestre 1	1.254.833,38	20.152,65	1.274.986,03	1.347.329,13	46.549,33	1.393.878,46
Trimestre 2	2.610.591,97	56.421,65	2.667.013,62	2.961.798,57	120.155,91	3.081.954,48
Trimestre 3	4.374.988,16	83.173,48	4.458.161,64	4.334.318,06	166.470,20	4.500.788,26
Trimestre 4	5.952.023,99	190.768,29	6.142.792,28	6.130.627,40	306.046,00	6.436.673,40
2019						
Enero	426.588,51	518,66	427.107,17	377.542,41	8.659,77	386.202,18
Febrero	941.688,83	69.036,85	1.010.725,68	840.089,23	13.150,92	853.240,15
Marzo	1.416.660,84	86.896,51	1.503.557,35	1.395.201,63	74.399,16	1.469.600,79
Abril	1.822.154,91	102.825,36	1.924.980,27	1.934.775,33	116.212,53	2.050.987,86
Mayo	2.299.364,69	141.950,12	2.441.314,81	2.421.737,41	158.071,13	2.579.808,54
Junio	2.834.017,26	151.988,99	2.986.006,25	3.039.662,45	181.311,32	3.220.973,77
Julio	3.458.879,41	167.706,35	3.626.585,76	3.538.839,61	217.031,33	3.755.870,94
Agosto	3.920.977,21	174.170,00	4.095.147,21	4.041.026,35	233.770,56	4.274.796,91
Septiembre	4.400.690,20	205.548,16	4.606.238,36	4.500.471,25	268.726,44	4.769.197,69
Octubre	4.866.424,22	228.459,47	5.094.883,69	5.129.310,67	310.060,67	5.439.371,34
Noviembre	5.489.142,18	249.944,34	5.739.086,52	5.594.785,75	346.202,74	5.940.988,49
Diciembre(P)	6.164.033,29	289.525,58	6.453.558,87	6.396.516,17	416.211,83	6.812.728,00
2020						
Enero	430.187,91	184,67	430.372,58	360.787,36	60,85	360.848,21
Febrero	905.447,35	47.018,72	952.466,07	1.005.015,27	5.250,09	1.010.265,36
Marzo	1.452.529,10	48.054,37	1.500.583,47	1.632.273,97	40.041,56	1.672.315,53
Abril	2.169.618,49	67.043,68	2.236.662,17	2.107.573,12	72.035,88	2.179.609,00
Mayo	2.634.030,86	73.436,67	2.707.467,53	2.701.609,60	91.251,83	2.792.861,43
Junio	3.136.256,62	83.237,88	3.219.494,50	3.434.762,60	115.058,80	3.549.821,40
Julio	4.104.474,92	108.572,55	4.213.047,47	3.988.493,20	156.742,57	4.145.235,77
Agosto	4.570.579,16	108.831,39	4.679.410,55	4.538.427,12	183.076,92	4.721.504,04
Septiembre	5.213.164,77	125.540,77	5.338.705,54	5.074.916,96	222.440,94	5.297.357,90
Octubre	5.747.015,02	158.671,55	5.905.686,57	5.599.530,92	264.281,67	5.863.812,59
Noviembre	6.212.731,77	208.508,78	6.421.240,55	6.205.754,10	297.294,82	6.503.048,92

CATALUÑA. SERIE DE INGRESOS Y GASTOS.
Derechos/Obligaciones reconocidas. Datos acumulados

PERIODOS	INGRESOS			GASTOS		
	CORRIENTES	DE CAPITAL	NO FINANCIEROS	CORRIENTES	DE CAPITAL	NO FINANCIEROS
2011	19.172.668,00	414.302,00	19.586.970,00	24.260.380,00	2.124.186,00	26.384.566,00
2012	19.852.726,69	246.566,00	20.099.292,69	22.270.453,00	1.424.735,00	23.695.188,00
2013	19.378.573,40	449.454,76	19.828.028,16	21.622.164,79	1.408.547,61	23.030.712,40
2014	19.483.325,14	602.905,54	20.086.230,68	22.569.732,96	1.225.722,36	23.795.455,32
2015	19.997.321,22	232.736,01	20.230.057,23	24.337.682,82	1.226.394,30	25.564.077,12
2016	22.186.726,21	194.246,81	22.380.973,02	22.997.000,02	1.068.619,87	24.065.619,89
2017						
Trimestre 1	5.087.533,11	5.286,27	5.092.819,38	5.168.975,29	87.314,00	5.256.289,29
Trimestre 2	10.416.391,06	9.893,77	10.426.284,83	11.812.985,92	420.241,92	12.233.227,84
Trimestre 3	18.181.042,18	48.771,16	18.229.813,34	17.255.922,50	632.523,91	17.888.446,41
Trimestre 4	23.897.881,57	122.539,98	24.020.421,55	24.243.020,77	1.001.658,83	25.244.679,60
2018						
Trimestre 1	5.147.940,72	65.940,36	5.213.881,08	5.591.543,55	172.826,23	5.764.369,78
Trimestre 2	10.876.440,43	93.947,51	10.970.387,94	11.925.520,00	400.391,68	12.325.911,68
Trimestre 3	18.718.605,63	130.336,69	18.848.942,32	17.331.913,14	575.390,46	17.907.303,60
Trimestre 4	24.649.832,25	206.434,96	24.856.267,21	24.834.709,79	916.019,95	25.750.729,74
2019						
Enero	1.840.462,08	97.424,28	1.937.886,36	1.543.519,50	17.586,75	1.561.106,25
Febrero	3.978.179,57	154.971,62	4.133.151,19	3.667.132,79	61.145,26	3.728.278,05
Marzo	5.919.119,87	165.770,34	6.084.890,21	6.094.190,33	172.858,65	6.267.048,98
Abril	7.780.601,38	173.315,59	7.953.916,97	8.025.207,70	261.621,86	8.286.829,56
Mayo	9.664.718,39	227.035,06	9.891.753,45	9.999.527,55	340.662,28	10.340.189,83
Junio	11.598.240,37	230.046,10	11.828.286,47	12.851.612,13	391.755,91	13.243.368,04
Julio	15.270.874,52	233.330,79	15.504.205,31	15.372.626,62	474.713,51	15.847.340,13
Agosto	17.065.778,30	242.627,51	17.308.405,81	16.445.315,61	494.993,62	16.940.309,23
Septiembre	19.063.285,97	252.259,36	19.315.545,33	18.765.402,10	641.876,43	19.407.278,53
Octubre	20.901.199,06	252.409,85	21.153.608,91	20.733.229,44	716.249,66	21.449.479,10
Noviembre	23.281.739,56	302.488,99	23.584.228,55	22.605.387,66	834.091,55	23.439.479,21
Diciembre(P)	25.801.779,16	318.326,69	26.120.105,85	26.044.077,47	1.027.786,10	27.071.863,57
2020						
Enero	1.829.781,08	24.768,18	1.854.549,26	1.823.991,67	9.756,24	1.833.747,91
Febrero	3.840.201,48	22.697,10	3.862.898,58	3.971.907,53	38.400,96	4.010.308,49
Marzo	6.192.115,90	26.431,90	6.218.547,80	6.816.249,87	140.205,47	6.956.455,34
Abril	9.381.198,77	134.972,42	9.516.171,19	9.164.022,95	244.601,78	9.408.624,73
Mayo	11.129.413,55	156.001,76	11.285.415,31	11.140.078,76	278.964,85	11.419.043,61
Junio	12.956.154,94	164.124,72	13.120.279,66	13.607.546,68	386.716,98	13.994.263,66
Julio	17.737.253,02	187.358,50	17.924.611,52	16.803.729,66	525.894,06	17.329.623,72
Agosto	19.652.576,50	190.450,05	19.843.026,55	18.811.699,88	552.617,73	19.364.317,61
Septiembre	21.913.127,73	242.613,23	22.155.740,96	21.164.244,30	659.158,53	21.823.402,83
Octubre	24.010.309,43	243.979,85	24.254.289,28	23.306.587,38	792.951,99	24.099.539,37
Noviembre	26.471.992,07	247.529,78	26.719.521,85	25.914.698,85	937.110,17	26.851.809,02

EXTREMADURA. SERIE DE INGRESOS Y GASTOS.

Derechos/Obligaciones reconocidas. Datos acumulados

PERIODOS	INGRESOS			GASTOS		
	CORRIENTES	DE CAPITAL	NO FINANCIEROS	CORRIENTES	DE CAPITAL	NO FINANCIEROS
2011	3.291.906,67	334.964,47	3.626.871,14	3.573.008,20	760.199,50	4.333.207,70
2012	3.134.044,82	246.372,86	3.380.417,68	3.470.603,52	409.852,34	3.880.455,86
2013	3.253.038,48	320.179,21	3.573.217,69	3.345.835,90	398.578,19	3.744.414,09
2014	3.127.282,70	273.227,44	3.400.510,14	3.554.439,35	355.453,98	3.909.893,33
2015	3.344.670,39	390.814,87	3.735.485,26	3.684.181,58	428.894,46	4.113.076,04
2016	3.480.170,41	150.621,35	3.630.791,76	3.947.704,76	205.298,22	4.153.002,98
2017						
Trimestre 1	750.727,57	8.784,38	759.511,95	754.593,27	17.129,75	771.723,01
Trimestre 2	1.571.444,04	39.869,01	1.611.313,03	1.714.642,22	50.860,11	1.765.502,33
Trimestre 3	2.680.758,56	52.679,38	2.733.437,92	2.566.889,81	96.830,10	2.663.719,90
Trimestre 4	3.660.626,81	151.183,39	3.811.810,20	3.719.673,21	244.547,41	3.964.220,62
2018						
Trimestre 1	771.968,01	5.713,13	777.681,14	790.875,20	16.640,37	807.515,57
Trimestre 2	1.610.167,10	40.569,96	1.650.737,06	1.736.702,40	64.326,88	1.801.029,28
Trimestre 3	2.764.308,36	99.103,54	2.863.411,90	2.607.185,53	119.912,53	2.727.098,06
Trimestre 4	3.770.726,24	256.425,04	4.027.151,28	3.856.038,22	264.546,63	4.120.584,85
2019						
Enero	250.462,80	7.996,81	258.459,61	233.511,76	50,06	233.561,82
Febrero	513.638,40	9.346,54	522.984,94	621.259,66	5.912,77	627.172,43
Marzo	790.803,38	23.544,55	814.347,93	933.795,59	17.879,12	951.674,71
Abril	1.067.533,21	39.420,20	1.106.953,41	1.255.145,54	33.506,27	1.288.651,81
Mayo	1.434.970,76	63.867,53	1.498.838,29	1.584.435,89	47.101,70	1.631.537,59
Junio	1.699.818,05	79.935,17	1.779.753,22	1.977.041,53	63.249,53	2.040.291,06
Julio	2.037.345,58	83.721,27	2.121.066,85	2.284.982,69	78.149,54	2.363.132,23
Agosto	2.303.239,52	87.898,00	2.391.137,52	2.543.852,84	89.498,77	2.633.351,61
Septiembre	2.692.957,45	108.171,79	2.801.129,24	2.805.865,47	107.078,33	2.912.943,80
Octubre	2.985.372,42	115.913,52	3.101.285,94	3.098.967,94	133.844,69	3.232.812,63
Noviembre	3.354.974,37	129.606,10	3.484.580,47	3.404.530,70	163.941,94	3.568.472,64
Diciembre(P)	3.782.314,77	228.546,74	4.010.861,51	4.001.031,31	262.363,58	4.263.394,89
2020						
Enero	269.711,69	7.154,61	276.866,30	201.488,87	0,30	201.489,17
Febrero	526.908,48	36.814,26	563.722,74	552.712,97	842,94	553.555,91
Marzo	847.875,85	15.555,65	863.431,50	857.665,40	1.422,25	859.087,64
Abril	1.265.874,08	28.815,76	1.294.689,84	1.157.753,05	3.660,72	1.161.336,19
Mayo	1.604.494,20	34.552,74	1.639.046,94	1.468.061,81	20.114,95	1.488.176,76
Junio	1.886.940,55	67.225,82	1.954.166,37	1.911.342,16	44.888,02	1.956.230,18
Julio	2.340.194,48	77.803,50	2.417.997,98	2.265.836,74	68.173,01	2.334.009,75
Agosto	2.729.268,81	77.553,81	2.806.822,62	2.574.425,70	88.153,66	2.662.579,36
Septiembre	3.053.117,91	99.100,36	3.152.218,27	2.916.739,82	103.127,81	3.019.867,63
Octubre	3.345.015,30	109.784,85	3.454.800,15	3.315.012,44	145.803,40	3.460.815,84
Noviembre	3.683.739,13	148.798,45	3.832.537,58	3.688.187,22	170.641,94	3.858.829,16

GALICIA. SERIE DE INGRESOS Y GASTOS.

Derechos/Obligaciones reconocidas. Datos acumulados

PERIODOS	INGRESOS			GASTOS		
	CORRIENTES	DE CAPITAL	NO FINANCIEROS	CORRIENTES	DE CAPITAL	NO FINANCIEROS
2011	7.476.217,52	569.174,49	8.045.392,01	7.532.866,05	1.217.913,88	8.750.779,93
2012	7.347.147,95	468.486,10	7.815.634,05	7.470.314,38	1.234.188,17	8.704.502,55
2013	7.426.321,77	489.283,07	7.915.604,84	7.349.317,08	1.108.734,75	8.458.051,83
2014	7.290.782,90	402.013,57	7.692.796,47	7.375.110,31	959.957,00	8.335.067,31
2015	7.673.790,10	647.069,33	8.320.859,43	7.469.725,18	1.272.685,53	8.742.410,71
2016	8.055.223,62	230.523,40	8.285.747,02	7.605.778,68	1.038.083,20	8.643.861,88
2017						
Trimestre 1	2.034.926,53	681,71	2.035.608,24	1.728.455,86	88.041,02	1.816.496,88
Trimestre 2	3.834.641,77	9.070,12	3.843.711,89	3.734.252,87	308.849,50	4.043.102,37
Trimestre 3	6.372.668,28	11.276,79	6.383.945,07	5.452.540,85	537.042,49	5.989.583,34
Trimestre 4	8.400.340,63	284.256,65	8.684.597,28	7.863.578,17	1.065.209,30	8.928.787,47
2018						
Trimestre 1	2.132.764,76	449,49	2.133.214,25	1.724.452,54	127.683,82	1.852.136,36
Trimestre 2	4.143.660,79	6.097,36	4.149.758,15	3.787.323,31	372.417,82	4.159.741,13
Trimestre 3	6.609.293,23	9.820,62	6.619.113,85	5.562.676,32	601.377,42	6.164.053,74
Trimestre 4	8.761.994,89	443.578,46	9.205.573,35	7.986.616,00	1.116.426,23	9.103.042,23
2019						
Enero	851.920,80	5,00	851.925,80	421.599,22	846,64	422.445,86
Febrero	1.533.387,20	251,52	1.533.638,72	1.077.403,05	66.699,97	1.144.103,02
Marzo	2.216.440,99	503,14	2.216.944,13	1.730.528,72	153.346,97	1.883.875,69
Abril	2.855.106,34	4.066,45	2.859.172,79	2.411.301,14	242.459,56	2.653.760,70
Mayo	3.524.828,58	4.472,12	3.529.300,70	3.092.802,37	332.551,91	3.425.354,28
Junio	4.183.445,34	34.119,49	4.217.564,83	3.931.649,13	411.908,99	4.343.558,11
Julio	4.996.825,19	34.786,12	5.031.611,31	4.563.135,79	482.668,49	5.045.804,28
Agosto	5.642.944,77	34.928,63	5.677.873,40	5.163.854,61	554.193,74	5.718.048,34
Septiembre	6.359.660,60	34.973,60	6.394.634,20	5.824.867,45	678.118,89	6.502.986,34
Octubre	7.154.794,92	70.937,97	7.225.732,89	6.517.281,10	830.315,84	7.347.596,94
Noviembre	7.994.101,24	89.527,02	8.083.628,26	7.112.627,98	913.625,76	8.026.253,74
Diciembre(P)	8.868.679,82	433.007,34	9.301.687,16	8.329.068,71	1.187.451,94	9.516.520,64
2020						
Enero	901.438,54	-141,82	901.296,72	382.710,16	1.724,37	384.434,53
Febrero	1.578.271,43	58,93	1.578.330,36	1.114.970,90	84.398,36	1.199.369,26
Marzo	2.357.633,14	24,86	2.357.658,00	1.832.744,75	192.991,20	2.025.735,95
Abril	3.141.257,60	523,06	3.141.780,66	2.589.260,75	304.583,97	2.893.844,72
Mayo	3.827.793,70	23.812,58	3.851.606,28	3.240.498,70	380.447,03	3.620.945,73
Junio	4.502.264,40	25.245,72	4.527.510,12	4.087.855,13	460.312,29	4.548.167,42
Julio	5.847.386,49	33.939,64	5.881.326,13	4.761.518,20	561.868,40	5.323.386,60
Agosto	6.519.770,72	34.700,96	6.554.471,68	5.401.754,06	635.132,24	6.036.886,30
Septiembre	7.362.353,73	44.525,16	7.406.878,89	6.048.981,37	743.159,30	6.792.140,66
Octubre	8.173.731,36	49.784,93	8.223.516,29	6.766.814,35	874.475,42	7.641.289,77
Noviembre	8.885.960,60	51.883,87	8.937.844,47	7.439.719,79	1.053.741,32	8.493.461,11

MADRID. SERIE DE INGRESOS Y GASTOS.

Derechos/Obligaciones reconocidas. Datos acumulados

PERIODOS	INGRESOS			GASTOS		
	CORRIENTES	DE CAPITAL	NO FINANCIEROS	CORRIENTES	DE CAPITAL	NO FINANCIEROS
2011	15.806.361,55	118.536,00	15.924.897,55	15.416.087,00	760.560,00	16.176.647,00
2012	15.672.355,33	99.822,74	15.772.178,07	17.946.780,00	824.184,18	18.770.964,17
2013	14.760.920,40	294.142,00	15.055.062,40	15.146.991,00	454.237,00	15.601.228,00
2014	14.146.040,49	63.726,00	14.209.766,49	15.367.664,00	502.469,00	15.870.133,00
2015	14.920.434,20	96.460,84	15.016.895,04	15.821.416,14	467.745,58	16.289.161,72
2016	16.299.416,09	111.434,68	16.410.850,77	16.724.137,16	670.170,89	17.394.308,05
2017						
Trimestre 1	3.757.346,65	-25.657,22	3.731.689,43	3.841.406,94	35.879,38	3.877.286,32
Trimestre 2	7.568.729,79	-17.505,66	7.551.224,13	8.291.595,54	111.179,38	8.402.774,92
Trimestre 3	12.774.138,37	-3.921,83	12.770.216,54	12.191.030,98	216.138,15	12.407.169,13
Trimestre 4	17.371.433,89	18.996,78	17.390.430,67	17.473.892,85	539.379,25	18.013.272,10
2018						
Trimestre 1	3.927.229,60	18.885,72	3.946.115,32	3.666.923,08	33.115,34	3.700.038,42
Trimestre 2	7.884.005,11	26.511,50	7.910.516,61	8.251.134,47	120.387,60	8.371.522,07
Trimestre 3	13.557.728,88	74.868,89	13.632.597,77	12.372.582,33	221.170,24	12.593.752,57
Trimestre 4	18.220.586,81	145.988,99	18.366.575,80	17.936.203,98	602.822,95	18.539.026,93
2019						
Enero	1.353.208,68	1.578,23	1.354.786,91	1.032.808,97	2.845,36	1.035.654,33
Febrero	2.758.895,66	8.484,22	2.767.379,88	2.544.734,12	18.589,86	2.563.323,98
Marzo	4.171.485,99	11.237,51	4.182.723,50	4.038.452,29	52.185,26	4.090.637,55
Abril	5.581.026,04	16.367,72	5.597.393,76	5.628.650,80	71.664,68	5.700.315,48
Mayo	7.111.883,37	17.295,60	7.129.178,97	7.278.119,73	102.456,69	7.380.576,42
Junio	8.718.799,93	44.294,45	8.763.094,38	9.122.930,90	143.105,26	9.266.036,16
Julio	10.933.452,33	52.053,00	10.985.505,33	10.601.829,56	199.909,93	10.801.739,49
Agosto	12.412.320,11	53.788,88	12.466.108,99	11.889.098,04	232.590,15	12.121.688,19
Septiembre	13.851.386,15	56.759,34	13.908.145,49	13.205.893,84	263.844,03	13.469.737,87
Octubre	15.381.415,33	64.432,65	15.445.847,98	14.636.213,08	352.552,39	14.988.765,47
Noviembre	17.551.058,40	70.057,51	17.621.115,91	16.034.848,89	451.617,55	16.486.466,44
Diciembre(P)	19.533.814,73	115.678,32	19.649.493,05	18.841.423,72	705.604,26	19.547.027,98
2020						
Enero	1.397.285,43	16,57	1.397.302,00	1.083.731,89	3.328,03	1.087.059,92
Febrero	2.867.371,84	7.562,54	2.874.934,38	2.670.388,54	18.117,70	2.688.506,24
Marzo	4.347.694,61	9.558,02	4.357.252,63	4.273.178,46	39.703,42	4.312.881,88
Abril	5.912.668,58	8.741,92	5.921.410,50	6.106.896,34	76.905,41	6.183.801,75
Mayo	7.363.717,85	73.479,56	7.437.197,41	7.507.231,74	112.332,51	7.619.564,25
Junio	8.786.266,68	103.392,53	8.889.659,21	9.320.473,20	164.366,10	9.484.839,30
Julio	13.119.981,69	106.260,62	13.226.242,31	10.826.851,66	224.867,79	11.051.719,45
Agosto	14.543.792,09	108.326,54	14.652.118,63	12.211.634,01	247.551,80	12.459.185,81
Septiembre	16.457.997,25	123.004,37	16.581.001,62	13.736.587,79	280.652,40	14.017.240,19
Octubre	18.088.403,48	131.266,61	18.219.670,09	15.570.922,91	395.149,32	15.966.072,23
Noviembre	20.147.141,33	135.323,21	20.282.464,54	17.183.053,38	486.495,63	17.669.549,01

REGIÓN DE MURCIA. SERIE DE INGRESOS Y GASTOS.

Derechos/Obligaciones reconocidas. Datos acumulados

PERIODOS	INGRESOS			GASTOS		
	CORRIENTES	DE CAPITAL	NO FINANCIEROS	CORRIENTES	DE CAPITAL	NO FINANCIEROS
2011	3.337.560,92	129.096,52	3.466.657,45	4.297.734,87	300.324,93	4.598.059,80
2012	3.299.314,11	149.796,22	3.449.110,33	4.095.878,00	221.425,00	4.317.303,00
2013	3.365.210,18	177.658,50	3.542.868,68	3.979.062,36	234.113,95	4.213.176,31
2014	3.320.480,89	142.338,58	3.462.819,47	4.004.240,56	244.462,37	4.248.702,93
2015	3.454.535,98	109.839,91	3.564.375,89	4.047.862,16	288.886,27	4.336.748,43
2016	3.750.446,40	50.240,83	3.800.687,23	4.105.182,03	184.046,76	4.289.228,79
2017						
Trimestre 1	1.089.420,86	6.784,96	1.096.205,82	943.014,30	26.139,73	969.154,03
Trimestre 2	1.826.145,73	14.390,73	1.840.536,46	2.053.833,67	89.251,99	2.143.085,66
Trimestre 3	2.960.913,16	17.176,85	2.978.090,01	3.065.612,57	110.840,81	3.176.453,38
Trimestre 4	3.996.204,95	82.195,62	4.078.400,57	4.302.701,16	188.664,58	4.491.365,74
2018						
Trimestre 1	995.869,46	7.591,54	1.003.461,00	980.566,21	49.450,52	1.030.016,73
Trimestre 2	1.882.711,26	11.044,22	1.893.755,48	2.095.160,04	88.472,71	2.183.632,75
Trimestre 3	3.116.620,19	44.165,63	3.160.785,82	3.131.744,37	136.334,86	3.268.079,23
Trimestre 4	4.158.446,18	135.315,76	4.293.761,94	4.387.092,29	267.748,16	4.654.840,45
2019						
Enero	288.204,53	75,74	288.280,27	297.787,78	5.349,54	303.137,32
Febrero	619.526,28	6.104,78	625.631,06	678.162,97	14.997,37	693.160,34
Marzo	931.826,67	9.260,14	941.086,81	1.120.643,22	38.121,14	1.158.764,36
Abril	1.228.436,71	11.131,07	1.239.567,78	1.447.950,89	54.687,80	1.502.638,69
Mayo	1.542.385,99	14.440,11	1.556.826,10	1.817.785,40	73.374,43	1.891.159,83
Junio	1.864.188,80	37.119,32	1.901.308,12	2.270.249,36	84.842,94	2.355.092,30
Julio	2.487.623,75	49.196,79	2.536.820,54	2.718.035,71	100.342,29	2.818.378,00
Agosto	2.762.054,44	49.859,21	2.811.913,65	3.012.308,09	108.469,84	3.120.777,93
Septiembre	3.089.236,18	63.663,87	3.152.900,05	3.334.083,61	115.241,67	3.449.325,28
Octubre	3.426.393,73	70.996,35	3.497.390,08	3.721.907,52	155.094,58	3.877.002,10
Noviembre	3.828.280,98	76.224,52	3.904.505,50	4.076.084,36	174.585,24	4.250.669,60
Diciembre(P)	4.254.834,44	142.417,23	4.397.251,67	4.716.845,20	266.159,35	4.983.004,55
2020						
Enero	296.983,21	0,00	296.983,21	307.100,78	5.486,69	312.587,47
Febrero	611.543,51	4.894,92	616.438,43	635.192,84	14.825,70	650.018,54
Marzo	986.738,14	4.915,88	991.654,02	1.043.102,65	25.863,97	1.068.966,62
Abril	1.507.704,66	38.413,72	1.546.118,38	1.392.587,64	34.761,70	1.427.349,34
Mayo	1.832.823,57	46.940,51	1.879.764,08	1.762.150,81	51.815,23	1.813.966,04
Junio	2.138.402,44	53.541,52	2.191.943,96	2.291.281,89	71.881,93	2.363.163,82
Julio	2.742.205,76	63.200,53	2.805.406,29	2.781.070,38	90.391,41	2.871.461,79
Agosto	3.034.125,18	63.200,53	3.097.325,71	3.082.266,91	98.115,47	3.180.382,38
Septiembre	3.480.719,77	69.179,13	3.549.898,90	3.506.748,19	115.896,38	3.622.644,57
Octubre	3.815.522,72	71.758,99	3.887.281,71	3.949.899,66	128.861,46	4.078.761,12
Noviembre	4.217.684,53	73.518,78	4.291.203,31	4.378.923,53	147.678,08	4.526.601,61

COMUNIDAD FORAL DE NAVARRA. SERIE DE INGRESOS Y GASTOS.

Derechos/Obligaciones reconocidas. Datos acumulados

PERIODOS	INGRESOS			GASTOS		
	CORRIENTES	DE CAPITAL	NO FINANCIEROS	CORRIENTES	DE CAPITAL	NO FINANCIEROS
2011	3.507.632,00	25.526,00	3.533.158,00	3.198.433,00	653.367,00	3.851.800,00
2012	3.152.058,26	30.497,48	3.182.555,74	3.112.084,90	383.892,41	3.495.977,31
2013	3.140.378,89	24.276,28	3.164.655,17	3.114.013,82	269.148,37	3.383.162,19
2014	3.200.084,61	49.611,75	3.249.696,36	3.136.024,36	217.902,11	3.353.926,47
2015	3.283.447,29	43.074,41	3.326.521,70	3.280.460,66	209.278,34	3.489.739,00
2016	3.382.506,13	23.142,43	3.405.648,56	3.285.770,81	176.874,54	3.462.645,35
2017						
Trimestre 1	855.266,81	4.474,01	859.740,82	763.346,02	13.789,44	777.135,46
Trimestre 2	1.625.506,32	6.312,87	1.631.819,19	1.673.335,27	46.072,70	1.719.407,97
Trimestre 3	2.590.397,54	7.682,38	2.598.079,92	2.470.389,01	75.808,63	2.546.197,64
Trimestre 4	3.971.143,57	10.633,47	3.981.777,04	3.404.622,84	226.271,75	3.630.894,59
2018						
Trimestre 1	684.647,33	8.612,73	693.260,06	820.181,71	18.668,32	838.850,03
Trimestre 2	1.539.144,34	11.528,93	1.550.673,27	1.682.793,70	58.137,58	1.740.931,28
Trimestre 3	2.513.485,46	12.810,87	2.526.296,33	2.551.242,39	104.476,33	2.655.718,72
Trimestre 4	3.842.080,26	30.913,57	3.872.993,83	3.492.766,87	286.350,77	3.779.117,64
2019						
Enero	6.716,48	673,64	7.390,12	153.291,02	747,02	154.038,04
Febrero	613.535,64	4.299,53	617.835,17	498.530,45	10.610,00	509.140,45
Marzo	1.041.724,27	5.608,94	1.047.333,21	860.540,92	17.206,93	877.747,85
Abril	1.318.952,06	6.300,42	1.325.252,48	1.098.826,76	33.072,34	1.131.899,10
Mayo	1.394.690,08	7.660,49	1.402.350,57	1.331.665,18	49.299,19	1.380.964,37
Junio	1.610.793,97	8.507,58	1.619.301,55	1.781.544,11	66.241,24	1.847.785,35
Julio	1.890.622,57	13.844,25	1.904.466,82	2.110.274,32	78.547,95	2.188.822,27
Agosto	2.497.787,63	17.281,71	2.515.069,34	2.317.310,27	95.020,60	2.412.330,87
Septiembre	2.902.401,01	17.547,73	2.919.948,74	2.671.942,16	113.847,18	2.785.789,34
Octubre	3.385.465,02	19.274,75	3.404.739,77	2.896.704,33	141.607,92	3.038.312,25
Noviembre	3.661.506,07	19.892,24	3.681.398,31	3.198.680,45	176.087,60	3.374.768,05
Diciembre(P)	4.155.298,56	24.473,34	4.179.771,90	3.733.389,26	295.519,62	4.028.908,88
2020						
Enero	51.201,97	2.933,29	54.135,26	160.391,18	1.351,97	161.743,15
Febrero	598.016,30	3.918,92	601.935,22	385.444,12	5.743,82	391.187,94
Marzo	1.020.093,98	3.940,36	1.024.034,34	936.832,40	12.188,57	949.020,97
Abril	1.047.112,57	9.787,03	1.056.899,60	1.169.659,64	30.084,30	1.199.743,94
Mayo	1.384.107,79	5.594,87	1.389.702,66	1.398.942,06	46.886,08	1.445.828,14
Junio	1.574.195,79	9.910,55	1.584.106,34	1.860.148,72	68.151,77	1.928.300,49
Julio	2.013.067,30	10.208,80	2.023.276,10	2.212.635,27	88.733,11	2.301.368,38
Agosto	2.377.869,53	10.208,80	2.388.078,33	2.447.075,18	109.785,92	2.556.861,10
Septiembre	2.844.094,35	10.837,13	2.854.931,48	2.840.960,99	146.476,05	2.987.437,04
Octubre	3.320.290,75	16.898,65	3.337.189,40	3.094.124,91	172.341,20	3.266.466,11
Noviembre	3.615.857,50	17.241,43	3.633.098,93	3.361.822,23	200.808,15	3.562.630,38

PAÍS VASCO. SERIE DE INGRESOS Y GASTOS.
Derechos/Obligaciones reconocidas. Datos acumulados

PERIODOS	INGRESOS			GASTOS		
	CORRIENTES	DE CAPITAL	NO FINANCIEROS	CORRIENTES	DE CAPITAL	NO FINANCIEROS
2011	8.394.911,96	288.498,49	8.683.410,45	8.653.992,30	1.269.293,04	9.923.285,34
2012	8.759.005,90	443.855,80	9.202.861,70	8.577.093,53	1.305.686,00	9.882.779,53
2013	8.165.662,09	399.149,98	8.564.812,07	8.250.669,00	920.850,00	9.171.519,00
2014	8.620.906,20	302.135,11	8.923.041,27	8.552.912,29	935.246,34	9.488.158,60
2015	8.753.961,12	132.104,40	8.886.065,51	8.650.460,25	762.755,06	9.413.215,27
2016	9.092.407,74	171.664,44	9.264.072,17	8.837.020,41	813.235,50	9.650.255,91
2017						
Trimestre 1	2.305.326,23	6.094,09	2.311.420,32	1.880.429,94	113.699,14	1.994.129,08
Trimestre 2	4.636.935,12	40.109,35	4.677.044,47	4.395.406,65	216.613,02	4.612.019,67
Trimestre 3	6.962.264,07	43.651,50	7.005.915,57	6.344.162,67	342.189,43	6.686.352,10
Trimestre 4	10.157.702,10	135.082,96	10.292.785,06	9.145.419,64	903.482,36	10.048.902,00
2018						
Trimestre 1	2.413.941,00	2.651,67	2.416.592,67	2.082.794,13	57.383,62	2.140.177,75
Trimestre 2	4.872.137,48	31.808,06	4.903.945,54	4.325.105,47	187.421,36	4.512.526,83
Trimestre 3	7.333.632,73	50.340,33	7.383.973,06	6.343.180,46	354.409,09	6.697.589,55
Trimestre 4	10.340.341,97	127.479,40	10.467.821,37	9.272.449,05	888.634,43	10.161.083,48
2019						
Enero	860.900,70	0,00	860.900,70	894.532,22	6.703,99	901.236,21
Febrero	1.712.417,33	2.690,47	1.715.107,80	1.535.724,28	41.258,10	1.576.982,38
Marzo	2.576.243,51	6.177,61	2.582.421,12	2.178.777,20	48.431,17	2.227.208,37
Abril	3.436.800,36	6.679,82	3.443.480,18	2.879.115,33	90.879,98	2.969.995,31
Mayo	4.322.093,39	6.708,51	4.328.801,90	3.765.553,73	108.302,51	3.873.856,24
Junio	5.209.526,79	23.891,25	5.233.418,04	4.569.245,22	149.201,95	4.718.447,17
Julio	6.087.175,87	39.926,06	6.127.101,93	5.333.299,93	219.199,63	5.552.499,56
Agosto	6.954.400,32	39.992,88	6.994.393,20	5.910.207,01	233.840,93	6.144.047,94
Septiembre	7.841.508,22	48.936,60	7.890.444,82	6.671.275,91	324.594,71	6.995.870,62
Octubre	8.814.572,89	49.740,61	8.864.313,50	7.463.566,52	380.925,62	7.844.492,14
Noviembre	9.688.273,85	49.740,74	9.738.014,59	8.173.016,70	485.659,87	8.658.676,57
Diciembre(P)	10.696.458,96	62.075,66	10.758.534,62	9.519.653,62	828.972,19	10.348.625,81
2020						
Enero	884.115,94	0,00	884.115,94	953.728,20	28.821,19	982.549,39
Febrero	1.773.431,99	4.881,90	1.778.313,89	1.600.154,60	51.687,35	1.651.841,95
Marzo	2.662.161,63	8.009,74	2.670.171,37	2.341.814,29	78.727,73	2.420.542,02
Abril	3.543.160,90	8.174,17	3.551.335,07	3.097.658,85	104.855,42	3.202.514,27
Mayo	4.448.031,11	27.596,01	4.475.627,12	3.982.757,03	151.148,52	4.133.905,55
Junio	5.362.479,18	33.062,70	5.395.541,88	4.894.989,20	192.698,71	5.087.687,91
Julio	4.988.315,09	37.570,49	5.025.885,58	5.680.735,26	284.785,55	5.965.520,81
Agosto	4.996.040,43	37.570,49	5.033.610,92	6.275.782,04	287.628,77	6.563.410,81
Septiembre	6.329.144,36	41.118,19	6.370.262,55	7.076.495,74	342.786,91	7.419.282,65
Octubre	7.242.935,55	44.406,02	7.287.341,57	7.907.169,13	434.272,32	8.341.441,45
Noviembre	8.562.598,95	46.946,48	8.609.545,43	8.640.048,14	475.652,64	9.115.700,78

LA RIOJA. SERIE DE INGRESOS Y GASTOS.
Derechos/Obligaciones reconocidas. Datos acumulados

PERIODOS	INGRESOS			GASTOS		
	CORRIENTES	DE CAPITAL	NO FINANCIEROS	CORRIENTES	DE CAPITAL	NO FINANCIEROS
2011	991.869,41	45.033,36	1.036.902,77	959.811,24	147.034,48	1.106.845,72
2012	955.805,74	27.456,84	983.262,58	1.006.299,66	115.766,89	1.122.066,55
2013	964.924,23	50.071,14	1.014.975,61	965.913,52	129.215,16	1.095.128,68
2014	917.615,75	26.244,90	943.860,65	943.702,02	114.580,16	1.058.282,18
2015	966.675,24	40.224,76	1.006.900,00	981.716,25	126.293,39	1.108.009,64
2016	1.030.882,21	22.097,96	1.052.980,17	1.002.741,40	102.575,57	1.105.316,97
2017						
Trimestre 1	225.014,22	-7.964,07	217.050,15	211.752,20	9.255,81	221.008,01
Trimestre 2	461.811,04	-5.337,50	456.473,54	468.747,26	25.146,55	493.893,81
Trimestre 3	781.727,05	1.032,40	782.759,45	694.910,66	40.448,94	735.359,60
Trimestre 4	1.075.794,32	9.153,07	1.084.947,39	1.015.251,26	101.453,38	1.116.704,64
2018						
Trimestre 1	236.269,70	1.782,71	238.052,41	215.940,57	8.970,92	224.911,49
Trimestre 2	487.502,90	3.664,47	491.167,37	484.362,79	29.670,46	514.033,25
Trimestre 3	808.830,16	9.396,08	818.226,24	718.787,78	52.070,26	770.858,04
Trimestre 4	1.106.213,89	22.769,88	1.128.983,77	1.045.614,73	115.939,01	1.161.553,74
2019						
Enero	78.394,02	0,00	78.394,02	73.689,35	2.375,61	76.064,96
Febrero	164.901,32	2.044,91	166.946,23	145.515,51	5.185,01	150.700,52
Marzo	254.780,57	2.122,41	256.902,98	227.715,09	12.626,00	240.341,09
Abril	340.277,45	2.523,54	342.800,99	322.552,31	18.916,63	341.468,94
Mayo	428.971,40	5.803,24	434.774,64	408.804,36	27.736,30	436.540,66
Junio	515.520,36	10.313,60	525.833,96	508.874,08	37.106,25	545.980,33
Julio	620.985,18	11.801,38	632.786,56	604.337,75	46.255,08	650.592,83
Agosto	707.700,90	13.555,40	721.256,30	675.726,91	54.078,32	729.805,23
Septiembre	791.936,01	14.068,12	806.004,13	739.162,32	56.106,46	795.268,78
Octubre	889.526,55	21.247,92	910.774,47	837.063,25	67.416,83	904.480,08
Noviembre	1.003.553,64	21.680,49	1.025.234,13	912.566,42	75.510,59	988.077,01
Diciembre(P)	1.132.348,38	27.168,31	1.159.516,69	1.087.099,14	115.416,46	1.202.515,60
2020						
Enero	79.987,60	1.710,28	81.697,88	70.671,70	1.300,88	71.972,58
Febrero	169.472,68	1.710,28	171.182,96	143.734,19	3.089,93	146.824,12
Marzo	279.301,65	1.710,28	281.011,93	232.957,03	6.733,18	239.690,21
Abril	394.946,49	8.184,17	403.130,66	331.398,67	12.258,72	343.657,39
Mayo	480.056,64	11.461,28	491.517,92	418.448,10	19.750,37	438.198,47
Junio	564.522,82	11.976,01	576.498,83	517.776,56	25.845,44	543.622,00
Julio	768.999,86	13.729,09	782.728,95	616.511,19	34.912,11	651.423,30
Agosto	859.688,02	13.736,09	873.424,11	696.943,69	41.106,13	738.049,82
Septiembre	961.360,52	15.826,68	977.187,20	775.641,54	46.459,52	822.101,06
Octubre	1.058.910,78	16.412,56	1.075.323,34	882.897,60	64.988,04	947.885,64
Noviembre	1.179.306,51	17.272,75	1.196.579,26	990.440,53	73.556,44	1.063.996,97

COMUNIDAD VALENCIANA. SERIE DE INGRESOS Y GASTOS.

Derechos/Obligaciones reconocidas. Datos acumulados

PERIODOS	INGRESOS			GASTOS		
	CORRIENTES	DE CAPITAL	NO FINANCIEROS	CORRIENTES	DE CAPITAL	NO FINANCIEROS
2011	10.431.446,56	235.881,00	10.667.327,56	12.080.243,50	1.906.075,00	13.986.318,50
2012	10.464.689,64	193.648,38	10.658.338,02	13.646.280,56	1.382.617,99	15.028.898,55
2013	10.523.357,26	152.315,05	10.675.672,31	12.469.040,06	1.191.757,65	13.660.797,71
2014	10.575.111,99	180.589,65	10.755.701,64	13.124.643,13	1.239.383,72	14.364.026,85
2015	10.657.026,23	90.427,87	10.747.454,10	13.531.453,56	782.916,07	14.314.369,63
2016	11.798.657,08	123.928,33	11.922.585,41	13.009.798,25	570.680,98	13.580.479,23
2017						
Trimestre 1	3.044.139,64	8.780,38	3.052.920,02	2.660.117,38	97.122,37	2.757.239,75
Trimestre 2	5.731.813,64	22.647,19	5.754.460,83	6.173.525,73	234.482,59	6.408.008,32
Trimestre 3	9.960.295,08	61.235,40	10.021.530,48	9.232.136,86	329.903,51	9.562.040,37
Trimestre 4	13.065.466,14	98.918,53	13.164.384,67	13.636.645,70	787.243,73	14.423.889,43
2018						
Trimestre 1	3.354.027,52	21.178,40	3.375.205,92	2.917.635,31	111.043,49	3.028.678,80
Trimestre 2	6.366.132,43	46.600,58	6.412.733,01	6.394.041,09	273.915,13	6.667.956,22
Trimestre 3	10.148.760,85	55.477,99	10.204.238,84	9.702.284,02	389.623,59	10.091.907,61
Trimestre 4	13.403.230,24	126.338,64	13.529.568,88	14.583.680,40	789.584,52	15.373.264,92
2019						
Enero	908.503,11	64.523,31	973.026,42	687.960,47	20.815,96	708.776,43
Febrero	2.451.853,44	64.825,99	2.516.679,43	1.673.994,20	64.387,92	1.738.382,12
Marzo	3.407.944,43	67.084,48	3.475.028,91	2.931.859,63	146.010,38	3.077.870,01
Abril	4.399.713,81	74.653,23	4.474.367,04	4.084.570,74	197.072,25	4.281.642,99
Mayo	5.427.845,26	84.696,52	5.512.541,78	5.455.432,68	276.949,22	5.732.381,90
Junio	6.447.641,60	109.921,05	6.557.562,65	6.769.856,86	329.648,51	7.099.505,37
Julio	8.218.786,33	111.832,45	8.330.618,78	8.126.617,94	404.913,22	8.531.531,16
Agosto	9.114.545,57	112.097,29	9.226.642,86	9.225.778,23	438.262,14	9.664.040,37
Septiembre	10.243.884,64	119.304,65	10.363.189,29	10.696.545,09	495.966,07	11.192.511,16
Octubre	11.450.023,07	127.278,30	11.577.301,37	11.812.441,46	562.013,80	12.374.455,26
Noviembre	12.646.315,67	154.043,56	12.800.359,23	13.107.336,83	648.781,50	13.756.118,33
Diciembre(P)	14.034.959,69	216.374,57	14.251.334,26	15.553.893,14	936.210,62	16.490.103,76
2020						
Enero	930.006,80	859,83	930.866,63	686.950,90	921,64	687.872,54
Febrero	2.174.177,39	1.624,64	2.175.802,03	1.634.601,58	58.056,99	1.692.658,57
Marzo	3.808.803,00	2.451,20	3.811.254,20	2.743.762,80	115.734,75	2.859.497,55
Abril	4.450.784,36	9.065,60	4.459.849,96	4.366.458,99	174.895,81	4.541.354,80
Mayo	5.935.096,04	39.085,95	5.974.181,99	5.723.169,58	258.768,72	5.981.938,30
Junio	6.907.885,98	41.305,45	6.949.191,43	7.453.904,22	315.861,81	7.769.766,03
Julio	9.542.958,67	74.432,36	9.617.391,03	8.617.019,14	376.358,02	8.993.377,16
Agosto	10.614.849,23	75.683,32	10.690.532,55	9.598.951,33	407.017,90	10.005.969,23
Septiembre	11.668.821,58	81.388,82	11.750.210,40	11.054.191,77	506.889,79	11.561.081,56
Octubre	12.653.495,64	84.087,21	12.737.582,85	12.424.219,66	591.759,59	13.015.979,25
Noviembre	14.284.955,23	127.731,56	14.412.686,79	13.746.631,79	685.730,77	14.432.362,56